



S&G Servicios

REGLAMENTO INTERNO DE ORDEN, HIGIENE Y SEGURIDAD.

Elaborado y modificado por: Pablo Díaz Catalán – Prevencionista de Riesgos S&G
Servicio



CONTROL DE ENTREGA, TOMA DE CONOCIMIENTO Y ACUSO DE RECIBO DEL REGLAMENTO INTERNO DE ORDEN, HIGIENE Y SEGURIDAD

Se deja expresa constancia, de acuerdo a lo establecido en el artículo 156 del Código del Trabajo y artículo 14 del Decreto 40 de la Ley 16.744 que, he recibido en forma gratuita un ejemplar del Reglamento Interno de Orden, Higiene y Seguridad de S&G Servicios.

Declaro bajo mi firma haber recibido, leído y comprendido el presente Reglamento Interno de Orden, Higiene y Seguridad, del cual doy fe de conocer el contenido de éste y me hago responsable de su estricto cumplimiento en cada uno de sus artículos, no pudiendo alegar desconocimiento de su texto a contar de esta fecha.

Nombre

RUT

Firma del Trabajador

(El trabajador debe escribir de su puño y letra).



Este comprobante se archivara en la Carpeta personal del trabajador.

Fecha: ___/___/_____/



Santiago de Chile, 15 de Octubre del año 2020.

Señores
Seremi de salud
Región Metropolitana
Av. Bulnes N° 194. Santiago
Presente

De nuestra consideración:

Por este intermedio nuestra empresa *S&G Servicios*, R.U.T. N° 76.448.736-2 entrega a usted, copia del Reglamento Interno de Orden, Higiene y Seguridad, con el propósito de someterlo a su conocimiento.

Sin otro en particular le saluda,

Gabriela Ulloa González

Gerente de administración y gestión de personas

Representante legal

Av. Santa Clara #301 – Of 2807 – Ciudad Empresarial, Huechuraba

C.C. Archivo



Santiago de Chile, 15 de Octubre del año 2020.

Señores

INSPECCIÓN COMUNAL DEL TRABAJO SECTOR NORTE

Dirección

MANUEL ANTONIO MATTA 1231, QUILICURA, REGION METROPOLITANA

Presente

De nuestra consideración:

Por este intermedio nuestra empresa S&G Servicios, R.U.T. N° 76.448.736-2 entrega a usted, copia del Reglamento Interno de Orden, Higiene y Seguridad, con el propósito de someterlo a su conocimiento.

Sin otro en particular le saluda,

Gabriela Ulloa González

Gerente de administración y gestión de personas

Representante legal

Av. Santa Clara #301 – Of 2807 – Ciudad empresarial, Huechuraba

C.C. Archivo



Santiago de Chile, 15 de Octubre del año 2020.

Señores
Mutual de seguridad
Dirección
Santiago
Presente

De nuestra consideración:

Por este intermedio nuestra empresa S&G Servicios, R.U.T. N° 76.448.736-2 entrega a usted, copia del Reglamento Interno de Orden, Higiene y Seguridad, con el propósito de someterlo a su conocimiento.

Sin otro en particular le saluda,

Gabriela Ulloa González

Gerente de administración y gestión de personas

Representante legal

Av. Santa Clara #301 – Of 2807 – Ciudad empresarial, Huechuraba

C.C. Archivo



PREAMBULO:

Se pone en conocimiento de todos los trabajadores de la empresa S&G Servicios que el presente Reglamento de Orden Higiene y Seguridad en el Trabajo se dicta en cumplimiento de lo establecido en el Título III del Código del Trabajo (DFL N° 1) y en el Artículo 67° de la Ley N° 16.744 sobre Accidentes del Trabajo y Enfermedades Profesionales y el Reglamento sobre Prevención de Riesgo (Decreto N° 40 del MINISTERIO DEL TRABAJO Y PREVISION SOCIAL, de fecha 11/02/69). El Artículo N° 67 ya mencionado, establece que: “Las empresas o entidades estarán obligadas a mantener al día los reglamentos Internos de Higiene y Seguridad en el Trabajo, y los trabajadores a cumplir con las exigencias que dichos reglamentos les impongan. Los reglamentos deberán consultar aplicación de multas a los trabajadores que no utilicen los elementos de protección personal que se les haya proporcionado o que no cumplan las obligaciones que les impongan las normas, reglamentaciones o instrucciones sobre Higiene y Seguridad en el Trabajo.”

La aplicación y reclamo de tales multas se registrarán por lo dispuesto en el Artículo 157 del Código del Trabajo; el destino de las mismas se registrará por el Artículo 20 del citado D.S. 40.

Las disposiciones que contiene el presente reglamento han sido establecidas con el fin de prevenir los riesgos de Accidente del Trabajo o Enfermedades Profesionales que pudieran afectar a los trabajadores de la empresa y contribuir así a mejorar y aumentar la seguridad de la empresa.

Los Objetivos del presente Reglamento Interno de Orden, Higiene y Seguridad son los Siguietes:

- Dar a conocer a todos los trabajadores, todo lo concerniente a lo que el Contrato de Trabajo significa para ambas partes, en cuanto a obligaciones, prohibiciones y sanciones, en las pueda incurrir, al no mantener una debida observancia del conjunto de normas estipuladas que lo regulan.
- Evitar que los trabajadores cometan actos o prácticas inseguras en el desempeño de sus funciones.
- Determinar y conocer los procedimientos que se deben seguir cuando se produzcan accidentes y sean detectadas acciones y/o condiciones que constituyan en riesgo para los trabajadores o daño a las maquinas, equipos, instalaciones, etc.

La empresa garantizará a cada uno de sus trabajadores un ambiente laboral digno, para ello tomará todas las medidas necesarias en conjunto con el Comité Paritario o de no existir comité, se adoptaran medidas con el Jefe de operaciones, Gerente General, supervisores y Prevención de Riesgos para que todos los trabajadores laboren en condiciones acordes con su dignidad.



La empresa promoverá al interior de la organización el mutuo respeto entre los trabajadores y ofrecerá un sistema de solución de conflictos cuando la situación así lo amerite, sin costo para ellos.

El ámbito de aplicación del presente reglamento es toda la empresa a través de sus diversos estamentos, en orden a que todos, gerentes, jefes y trabajadores deben unir sus esfuerzos y aportar toda colaboración posible con el fin de lograr los objetivos propuestos que no son otros que alcanzar niveles competitivos de producción y comercialización de lo que produce, basándose en un control estricto de las normas que regulan las condiciones laborales y de seguridad en el trabajo evitando de este modo los problemas de trabajo por una parte y por otra, las causas que provocan accidentes y enfermedades profesionales que van en perjuicio directo de las partes involucradas.

En este aspecto debe existir una estrecha colaboración entre los trabajadores que deberán mantener el más alto respeto a las normas elementales de Seguridad, al Código del Trabajo y a los directivos de la empresa, estos últimos junto al aporte de sus esfuerzos y conocimientos, deberán procurar los medios para capacitar a sus trabajadores tanto en materias relacionadas con los procesos productivos, administrativos y principalmente con aquellos destinados a prevenir Accidentes de Trabajo y Enfermedades Profesionales.

Generalidades

El presente Reglamento Interno regulará las condiciones, obligaciones, prohibiciones y, en general, las formas y condiciones de trabajo, Higiene y Seguridad de todos los trabajadores que laboran en S&G Servicios, sea que laboren en la casa matriz o en las sucursales a lo largo de Chile.

Este Reglamento interno se considera parte integrante de cada Contrato de Trabajo mientras se encuentre vigente y será obligatorio para el (la) trabajador (a) el fiel y estricto cumplimiento de las disposiciones contenidas en su texto, no pudiendo ningún trabajador alegar ignorancia de las disposiciones aquí contenidas, debiendo hacer declaración expresa en el respectivo contrato de trabajo, de haber recibido un ejemplar, de conocerlo y de cumplirlo.



CAPÍTULO I NORMAS DE ORDEN

TÍTULO I *DISPOSICIONES GENERALES*

Artículo 1º.- Definiciones: Para los efectos del presente reglamento se entenderá por:

- a) **Jefe inmediato:** La persona que está a cargo del trabajo que se desarrolla, tales como jefe de sección, jefe de turno, jefe de local, jefe de operaciones, supervisor y otros.
- b) **Trabajador:** Toda persona que en cualquier carácter preste servicio a la empresa por los cuales recibirá remuneración.

En aquellos casos en que existan dos o más personas que revistan esta categoría, se entenderá por jefe inmediato al de mayor jerarquía.

- c) **Empresa:** S&G Servicios es la entidad empleadora que contrata los servicios del trabajador.
- d) **Riesgo Profesional:** Los riesgos a que está expuestos el trabajador y que puedan provocarle un accidente o una enfermedad profesional en los Artículos Quinto y Séptimo de la Ley 16.744.
- e) **Equipos de Protección Personal:** El elemento o conjunto de elementos que permita al trabajador actuar en contacto directo con una sustancia o medio hostil, sin deterioro para su integridad física.
- f) **Accidente de Trayecto:** Es el que ocurre en el trayecto directo de ida o regreso entre la casa habitación del trabajador y el lugar de trabajo. Se considera no tan solo el viaje directo, sino también el tiempo transcurrido entre el accidente y la hora de entrada o salida del trabajo. “Y aquellos que ocurran en el trayecto directo entre dos lugares de trabajo, aunque correspondan a distintos empleadores. En este último caso, se considerará que el accidente dice relación con el trabajo al que se dirigía el trabajador al ocurrir el siniestro”¹.

La Circunstancia de haber ocurrido el accidente en el trayecto directo deberá ser acreditada ante el respectivo Organismo Administrador mediante el parte de

¹ Se amplía la definición de accidentes de trayecto, Ley N° 20.101



Carabineros, certificado de la primera atención de salud en el respectivo centro, testigos u otro medio igualmente fehaciente.

- g) Organismo Administrador del Seguro:** Mutual de seguridad, del cual la empresa es adherente.
- h) Normas de Seguridad:** El conjunto de reglas obligatorias emanadas de este Reglamento, del Comité Paritario y/o del Organismo Administrador.

Artículo 2º.- El presente reglamento, que fuera exhibido por la empresa 15 días antes de su aprobación, en lugares visibles del establecimiento, se da por conocido por el total de los trabajadores, quienes deberán poseer un ejemplar proporcionado por ésta.

TITULO II DE LA INDIVIDUALIZACIÓN Y CONDICIONES DE INGRESO

Artículo 3º.- Al ingresar a trabajar a la Empresa, el trabajador debe informar verazmente sobre sus antecedentes personales y laborales, adjuntando además los documentos que le sean requeridos por la Empresa.

- a)** Todo requerimiento de contratación deberá ser solicitado por el Encargado de Área a través del formulario “Ficha Solicitud de Reclutamiento”, el que deberá estar autorizado por la Gerencia de Recursos Humanos.
- b)** El trabajador que ingrese a ocupar un cargo en la empresa deberá acompañar al momento de ingresar la siguiente documentación:
 - c1) Curriculum Vitae
 - c2) Fotocopia cédula nacional de identidad
 - c3) Certificado de estudios necesarios para el cargo que se postula
 - c4) Certificado de Nacimiento de hijo o cargas familiares, cuando corresponda
 - c5) Certificado de antecedentes previsionales de la Administradora de Fondos de Pensiones en la que cotiza
 - c6) Certificado de afiliación a alguna Institución de Salud Previsional o del Fondo Nacional de Salud (FONASA)
 - c7) Individualización de cuenta bancaria personal, si la tuviese, con objeto de depositar en ella las remuneraciones correspondientes.
 - C8) Fotocopia de licencia de conducir.

Los documentos y requisitos expuestos precedentemente no excluyen las demás exigencias específicas que el cargo requiera, constituyendo requisito esencial el aprobar las pruebas y exámenes de competencia, habilidades y psicológicos que la empresa determine realizar o practicar en cada nuevo postulante, según el cargo de que se trate, y la descripción de funciones y labores que corresponda.



Artículo 4º: Si la empresa comprueba con posterioridad a la contratación que la información y/o documentación anterior es falsa y/o adulterada, la empresa podrá terminar el contrato de trabajo de inmediato, sin derecho para el trabajador de indemnización alguna, fundado en la causal del Art. 160 n°7 del Código del Trabajo, eso es, incumplimiento grave de las obligaciones que impone el contrato.

Artículo 5º: Toda variación de los antecedentes personales que el trabajador indicó en su solicitud de ingreso, deberá ser comunicada al Departamento de Recursos Humanos el que requerirá acompañar las certificaciones pertinentes.

TITULO III DEL CONTRATO DE TRABAJO

Artículo 6º: Cumplidos los requisitos señalados en el Artículo 3º, y habiendo sido contratado un trabajador después del proceso de selección correspondiente, se procederá a celebrar por escrito el respectivo contrato de trabajo dentro del plazo de 15 días, el cual se extenderá al menos en dos ejemplares suscritos por los contratantes, quedando uno en poder del trabajador.

En caso de que el trabajador sea menor de 18 años y mayor de 15 años, este contrato será suscrito además por su representante legal.

Artículo 7º: El contrato de trabajo deberá, a lo menos, contener las siguientes estipulaciones en conformidad a la ley.

- a) Lugar y fecha del contrato
- b) Individualización de las partes con indicación de nacionalidad y fechas de nacimiento e ingreso del trabajador.
- c) Determinación de la naturaleza de los servicios y del lugar o ciudad en que hayan de prestarse.
- d) Monto, forma y período de pago de la remuneración acordada.
- e) Duración y distribución de la jornada de trabajo.
- f) Plazo del contrato.
- g) Demás pactos que acordaren las partes.

Artículo 8º: Toda modificación del contrato de trabajo que requiera el consentimiento de ambas partes se consignará por escrito al dorso de los ejemplares del mismo, firmando



ambas partes, o en los anexos que sean necesarios, los cuales se entenderá que forman parte integrante del contrato de trabajo.

La remuneración contractual del trabajador se actualizará a lo menos una vez al año, incluyéndose los reajustes legales y/o convencionales, según corresponda.

Será obligación del trabajador mantener actualizada en el Departamento de Recursos Humanos los antecedentes y modificaciones que digan relación a su estado civil, domicilio, profesión u otros consignados en el contrato. Del mismo modo deberá informar respecto del aumento o disminución de sus cargas familiares con los certificados correspondientes.

TITULO IV DE LA JORNADA ORDINARIA DE TRABAJO

Artículo 9º: La jornada máxima ordinaria de trabajo del personal de la empresa será de 45 horas semanales, las que se distribuirán en no menos de 5 ni en más de 6 días, sin que diariamente dicha jornada ordinaria pueda exceder de 10 horas. No obstante, podrán existir jornadas inferiores a la máxima ordinaria, las que se precisarán y detallará su distribución en los respectivos contratos de trabajo en los casos que excepcionalmente corresponda.

Salvo aquellos casos exentos de limitación de jornada de conformidad a lo dispuesto en el Art. 22 del Código del Trabajo, los Trabajadores de la Empresa estarán sujetos a la siguiente jornada ordinaria de trabajo:

- Personal administrativo. Tendrá una jornada de trabajo de lunes a viernes, desde las 08:00 horas y hasta las 18:00 horas.
- Personal de operaciones: Existen opciones de turnos que distribuyen las 45 horas semanales en jornadas de lunes a viernes o de lunes a sábado. Dentro de estas distribuciones pueden existir turnos de diurnos y vespertinos.
- Personal de locales comerciales. Los turnos de locales responden a la realidad de cada uno de ellos, dependiendo los horarios de atención que existan y la cantidad de personas que atienden simultáneamente. Siempre restringiéndose a las 45 horas semanales, los descansos dominicales y las jornadas máximas diarias.

En cualquiera de las modalidades de horario antes mencionadas y cuando por motivo de la naturaleza de su trabajo, un Trabajador tenga que cambiarse de ropa, sea al inicio de la jornada o al final de ésta, el Trabajador no podrá tomar en dicha acción más de 10 minutos cuando ingrese y 10 minutos cuando salga. El incumplimiento de esta obligación da derecho a las sanciones que se establecen en este reglamento, especialmente en lo indicado en el Título XIV de este Reglamento. Para todos los efectos, este período de tiempo forma parte de la jornada de trabajo.



Artículo 9° bis: En caso de existir trabajadores contratados por Jornada Parcial, éstos se registrarán por lo acordado en sus respectivos contratos individuales de trabajo y por lo dispuesto en los artículos 40 bis y siguientes del Código del Trabajo o por las normas que los reemplacen.

Artículo 10°: Todos los trabajadores de la Empresa deberán marcar diariamente su correspondiente control de asistencia.

Se excluyen de la limitación de jornada de trabajo todas aquellas personas que la Ley precisa, en especial, los Gerentes, Administradores.

Artículo 11°: Los trabajadores de la Empresa contarán con un período diario destinado a colación en los horarios que la empresa determine, dependiendo de las funciones y jornadas laborales convenidas.

- El personal administrativo tendrá un período de 60 minutos para destinarlo a colación.
- En fábrica, dependiendo de la realidad y la composición de los turnos, los tiempos de colación pueden fluctuar entre los 30 minutos y 1 hora.

Dicho período de descanso, se considerarán como NO trabajado para computar la duración de la expresada jornada.

Artículo 12°: La empresa podrá alterar la distribución de la jornada ordinaria de trabajo cuando se trate de circunstancias que afecten a la totalidad de su proceso productivo o al de alguna de sus unidades o conjuntos operativos en los términos establecidos por la ley.

La jornada ordinaria de trabajo podrá excederse en la medida indispensable para evitar perjuicios en la marcha normal de la empresa, cuando sobrevenga fuerza mayor o caso fortuito o cuando deban impedirse accidentes o efectuarse arreglos o reparaciones impostergables en las maquinarias o instalaciones, considerándose extraordinarias las horas trabajadas en exceso a la jornada semanal, las que se pagarán con el recargo legal o contractual pertinente.

Artículo 13°: Se prohíbe trabajar sin autorización de la respectiva jefatura fuera de las horas enunciadas en el presente reglamento interno, así como permanecer en el recinto de la empresa después de las horas de salida, salvo lo que se previene en el Título siguiente.

Artículo 14°: Los trabajadores deberán registrar puntualmente en los relojes controles de asistencia tanto la hora de inicio como la hora de término de su jornada diaria de trabajo, de acuerdo a los horarios establecidos en sus contratos de trabajo. Toda entrada o salida deberá quedar registrada en los relojes controles de asistencia de la empresa. Será obligatorio llevar a cabo esta acción las veces que sea necesario al ausentarse de la empresa o al ingresar a ella, durante la jornada diaria de trabajo. Para los efectos del registro de la hora de finalización de la jornada de trabajo se establece un lapso prudencial de registro de no más de 10 minutos contados desde el término de las labores.



Ningún trabajador podrá ausentarse de su puesto de trabajo durante las horas de trabajo, sin previa autorización escrita del respectivo jefe directo, autorización que deberá ser timbrada por la Gerencia de Recursos Humanos de la empresa. El personal que sea autorizado para retirarse de su trabajo por motivos particulares, deberá registrar en el reloj control la salida y posible reintegro a la Empresa, conjuntamente con presentar la autorización escrita firmada por su Jefe directo, al Personal de Portería.

Cuando por cualquier motivo el trabajador no pueda concurrir a sus labores, deberá así comunicarlo a la Gerencia de Recursos Humanos de la empresa, quien informará al jefe directo, cualquier inasistencia no justificada dará origen a la aplicación de las sanciones que correspondan.

Los permisos deberán ser solicitados antes de llevarse a efecto, las recuperaciones no podrán ser después de la fecha de cierre (20 de cada mes) y en ningún caso antes del inicio de la jornada.



TITULO V DEL TRABAJO EN HORAS EXTRAORDINARIAS

Artículo 15º: Son horas extraordinarias de trabajo las que exceden de la jornada ordinaria semanal pactada por el trabajador y la empresa, con conocimiento y autorización escrita de ésta. Las horas extraordinarias sólo podrán pactarse para atender situaciones o necesidades temporales de la empresa, pactos que deberán constar por escrito y tener una vigencia no superior a 3 meses, pudiendo renovarse por acuerdo de las partes. Con todo, no obstante la falta de pacto por escrito se considerarán horas extraordinarias las trabajadas en exceso de la jornada ordinaria, con conocimiento de la empresa. En todo caso, las horas extraordinarias no podrán exceder de dos horas de trabajo por día, salvo en los casos indicados en el Art. 12º precedente.

Artículo 16º: El trabajo en horas extraordinarias será pagado con el cargo legal o contractual sobre el valor de la hora ordinaria.

Artículo 17º: La liquidación y pago de las horas extraordinarias se hará conjuntamente con el pago del respectivo sueldo y su derecho a reclamarlas prescribirá en los plazos legalmente establecidos.

Artículo 18º: No serán extraordinarias las horas que se trabaje en exceso de la jornada ordinaria y en compensación de un permiso o inasistencia, siempre que dicha compensación haya sido solicitada por escrito por el trabajador y autorizada por escrito por la empresa. Tampoco son horas extraordinarias las que el trabajador destine a capacitación después de la jornada ordinaria de trabajo ni las horas trabajadas en compensación del descanso pactado en los términos del artículo 35 bis del Código del Trabajo o las normas legales que lo reemplacen.

TITULO VI DE LAS REMUNERACIONES

Artículo 19: Los trabajadores percibirán la remuneración estipulada en el respectivo Contrato Individual de Trabajo. El monto de la remuneración no podrá ser inferior al ingreso mínimo legal vigente si la jornada de trabajo es completa o inferior a la proporción correspondiente si la jornada fuere parcial. La remuneración se ajustará en la forma y por los períodos que señale la Ley.

Los reajustes legales no se aplicaran a las remuneraciones y beneficios estipulados en contratos o convenios colectivos de trabajo o en fallos arbitrales recaídos en una negociación colectiva.

Artículo 20: El pago de las remuneraciones se efectuará dentro de los siete primeros días del mes siguiente a aquél en que se originaron las remuneraciones.

La empresa podrá otorgar anticipos quincenales, siempre que así y por escrito lo solicite el



trabajador, antes del día 12 del mismo mes; el anticipo, con todo, no podrá exceder del 40% del sueldo líquido base.

Los anticipos podrán ser suspendidos o modificados de acuerdo a la situación particular del Trabajador y la empresa.

Artículo 21: De las remuneraciones la Empresa retendrá mensualmente las cotizaciones de previsión, salud y de seguridad social y de naturaleza laboral que correspondan, los impuestos fiscales y demás deducciones expresamente autorizadas por Ley.

Solo con acuerdo escrito del Trabajador, la Empresa podrá deducir de las remuneraciones otras sumas destinadas a efectuar pagos de cualquier naturaleza; estas deducciones, con todo no excederán del 25% de la remuneración mensual.

La Empresa deducirá de las remuneraciones las multas que pueda aplicar en virtud del presente Reglamento.

Artículo 22: Junto con el pago de las remuneraciones mensuales la Empresa entregará a cada Trabajador un comprobante, en duplicado, con la liquidación del monto pagado y la relación de los pagos y los descuentos efectuados; el Trabajador deberá firmar y devolver a la empresa el original de dicha liquidación.

La Empresa cancelará, cuando corresponda, remuneraciones adicionales, cuyos requisitos para percibir las se contienen en los acuerdos que las originan y reglamentan. Se estipula expresamente que si el trabajador deja de cumplir los requisitos que le dan derecho al goce de estas remuneraciones adicionales, la Empresa cesará de pagarlas.

TITULO VI BIS

PROCEDIMIENTO DE RECLAMO ESPECIAL POR INFRACCIÓN AL PRINCIPIO DE IGUALDAD DE REMUNERACIONES ENTRE HOMBRES Y MUJERES QUE PRESTAN UN MISMO TRABAJO

Artículo 23°: La Empresa garantizará a todos los trabajadores el cumplimiento del principio de igualdad de remuneraciones entre hombres y mujeres, establecido en el artículo 62° bis del Código del Trabajo, que señala:

“El empleador deberá dar cumplimiento al principio de igualdad de remuneraciones entre hombres y mujeres que presten un mismo trabajo, no siendo consideradas arbitrarias las diferencias objetivas en las remuneraciones que se funden, entre otras razones, en las capacidades, calificaciones, idoneidad, responsabilidad o productividad./ Las denuncias que se realicen invocando el presente artículo, se sustanciarán en conformidad al Párrafo 6° del Capítulo II del Título I del Libro V de este Código, una vez que se encuentre concluido el procedimiento de reclamación previsto para estos efectos en el reglamento interno de la empresa.”

En cumplimiento a este imperativo y siguiendo lo dispuesto en el artículo 154° número 13 del Código del Trabajo, se establece el procedimiento de reclamación al que podrán acogerse los hombres y mujeres que presten servicios en la Empresa, cuando consideren que su remuneración es sustancialmente inferior a la de los otros trabajadores (as) que



desarrollen un mismo trabajo y consideren asimismo que dicha diferencia se fundamente en consideraciones arbitrarias.

Artículo 24°: Son contrarios al principio de igualdad de remuneraciones entre hombres y mujeres que desarrollen un mismo trabajo, aquellos actos o acciones, que impliquen diferencias sustanciales en las remuneraciones del personal, que se adopten en consideración al género de los respectivos trabajadores o trabajadoras.

Sin embargo, y acorde las disposiciones legales vigentes, las eventuales diferencias en remuneraciones entre personas de distinto género que desarrollen un mismo trabajo, no se considerarán arbitrarias cuando ellas se funden, entre otras, en razones de capacidades, calificaciones, idoneidad, responsabilidad o productividad de cada trabajador o trabajadora. Se entiende que no son arbitrarias las diferencias de remuneraciones que se funden, a vía meramente ejemplar y sin que la enumeración que sigue sea taxativa, en las siguientes:

- a) La preparación técnica y profesional del trabajador, considerando la demanda de mercado por su especialidad, los títulos profesionales y técnicos obtenidos, cursos de postgrado o programas de capacitación cursados y calificaciones obtenidas.
- b) La experiencia laboral adquirida por el trabajador, ya sea en su permanencia en la Empresa como en otros empleadores en las que el trabajador(a) hubiere laborado previamente.
- c) La circunstancia de tener responsabilidades o dirección sobre otros trabajadores, o sobre maquinarias, equipos, valores u otros activos de la Empresa, y la cantidad o entidad de éstos.
- d) Las calificaciones o evaluaciones de desempeño que el Trabajador(a) obtenga en los procesos de evaluación periódica que realice la Empresa.
- e) Criterios de puntualidad, responsabilidad en el ejercicio de sus funciones, logro de objetivos encomendados, cumplimientos de metas, etc.
- f) Conocimiento o dominio de un idioma extranjero, siempre que dicho conocimiento guarde relación con las tareas, funciones o responsabilidades del Trabajador(a).
- g) Criterios de productividad del Trabajador(a) en el desempeño de su cargo, mediante criterios objetivos de medición de la misma, que permitan premiar desde el punto de vista de remuneraciones al Trabajador(a) que presenta mayores niveles de productividad.
- h) La idoneidad para el cargo, esto es, aquellos Trabajadores(as) que reúnen las condiciones necesarias u óptimas para un trabajo determinado en función de la descripción de cargo correspondiente;
- i) Funciones anexas, adicionales o complementarias que determinados Trabajadores desempeñen, en forma temporal o transitoria, respecto de otros Trabajadores(as) en el mismo cargo.



Artículo 25°: Todo trabajador (a) de la Empresa que considere que sus remuneraciones son inferiores a las remuneraciones de otros trabajadores(as) que desempeñen el mismo trabajo, y considere que dichas diferencias se fundan en la condición de género del respectivo Trabajador(a) y no en criterios objetivos, tiene derecho a reclamar de este hecho ante la Empresa, de acuerdo al siguiente procedimiento:

1.- Presentar una reclamación formal, por escrito, dirigida al Departamento de Recursos Humanos o al Gerente General de la Empresa. Dicha reclamación deberá contener, a lo menos, lo siguiente:

- a) nombres, apellidos y Rol Único Tributario del reclamante.
- b) individualización del cargo que el reclamante ocupa en la Empresa.
- c) individualización de él o las personas respecto de la cual considera que existe una diferencia de remuneración arbitraria según género, con indicación del trabajo que desempeña ese otro trabajador(a) y la remuneración estimada o supuesta del mismo.
- d) una relación detallada y fundamentada de los hechos y circunstancias que configuran la diferencia arbitraria de remuneración, y los fundamentos de por qué considera que dicha diferencia de remuneración es arbitraria.
- e) la fecha del reclamo y la firma del reclamante.

2.- La reclamación del Trabajador(a) deberá presentarse en 2 copias originales, y serán timbradas por la Empresa al momento de ser recibidas. Una de dichas copias será devuelta al Trabajador(a). Desde la fecha en que la reclamación sea recibida por la Empresa, se comenzarán a computar los plazos que más adelante se indican. La reclamación sólo podrá ser presentada por el Trabajador(a) directamente afectado por la situación que reclama.

3.- Toda reclamación formulada en los términos señalados en el presente Título, deberá ser investigada por la empresa en un plazo máximo de 30 días, designando para estos efectos a un trabajador de la Empresa, debidamente capacitado para conocer de estas materias.

4.- Recibido el reclamo, el trabajador designado para su investigación tendrá un plazo de 5 días hábiles, desde la recepción del mismo, para iniciar su trabajo. Dentro de ese plazo, deberá notificar al o la reclamante, en forma personal, entrevistándolo (a) y revisará todos los antecedentes aportados por el o la reclamante, y los demás antecedentes que obren en la Empresa y que se refieran tanto al Trabajador(a) reclamante como a los demás Trabajadores(as) respecto de los cuales el reclamante alega diferencias arbitrarias, como a sus funciones, calificaciones, idoneidad, evaluaciones de desempeño, remuneraciones, antigüedad, descripciones de cargo (si los hubiere), curriculum vitae, hoja de vida, existencia o no de contratos colectivos que los beneficien, y en general cualquier otro antecedente que permita clarificar la existencia de diferencias en las remuneraciones. Podrá, asimismo, entrevistar a o los jefes directos del reclamante y de los Trabajadores(as) de comparación y a compañeros de trabajo de los mismos.



5.- El trabajador a cargo de la investigación del reclamo hará entrega de sus conclusiones, dentro del plazo no superior a los 25 días desde la fecha en que se le encomiende el encargo, al Gerente General o al Departamento de Recursos Humanos de la Empresa. Dicho informe deberá ser fundado, deberá constar por escrito y deberá contener las recomendaciones o sugerencias necesarias a fin de que la Empresa pueda emitir su respuesta al reclamo presentado.

6.- Una vez recibido el informe del trabajador a cargo del reclamo, la Empresa dará respuesta al reclamo presentado por el Trabajador(a), la cual deberá ser por escrito, será fundada y contendrá, al menos, lo siguiente:

- a) lugar y fecha de la respuesta
- b) nombre, apellidos, RUT del reclamante
- c) cargo que ocupa el reclamante
- d) indicación clara y precisa si se acoge o rechaza la reclamación presentada
- e) fundamentos sobre los cuales se basa la decisión adoptada
- f) nombre, cargo dentro de la empresa y firma de la persona que da respuesta al reclamante.

La respuesta de la Empresa deberá ser entregada personalmente al Trabajador(a) reclamante, o enviada por correo certificado a su domicilio.

Artículo 26°: En caso de que el trabajador (a) no esté de acuerdo con la respuesta del empleador, podrá recurrir al tribunal competente, para que este se pronuncie respecto de las materias denunciadas en conformidad a lo dispuesto en el Párrafo 6° del Capítulo II del Título I del LIBRO V del Código del Trabajo.



TITULO VII DE LAS OBLIGACIONES

Artículo 27º: Además de las contenidas en las leyes y reglamentos del trabajo, en sus contratos y en otras disposiciones de este Reglamento, son obligaciones de todo empleado en la Empresa.

- a) Ser respetuoso y cumplir las órdenes que sus superiores impartan en orden al buen servicio y al mejor interés de la empresa, así como para requerir sus derechos.
- b) Observar en todo momento una conducta y modales correctos y honorables; una actitud deferente y de respeto para con sus compañeros de trabajo, superiores, subordinados y con toda persona que concurra al establecimiento.
- c) Llegar puntualmente a su trabajo y registrar sus horas de entrada y salida tanto para los efectos del cumplimiento de su obligación de asistencia como para el cómputo de las horas extraordinarias.
- d) Dar aviso inmediato a su Supervisor o jefe directo de las posibles y reales pérdidas, deterioros y descomposturas que sufran o puedan sufrir los equipos y objetos a su cargo.
- e) Emplear la máxima diligencia en el cuidado de los bienes de la empresa y conservar en buen estado y restituir a requerimiento de ésta los instrumentos y útiles que se le facilite o asigne para el trabajo.
- f) Responsabilizarse de la pérdida o deterioro, que ocurra por su negligencia o descuido, de las herramientas, materias primas y útiles de trabajo que estén a su cuidado.
- g) Poner el máximo cuidado en el uso de las máquinas y materiales de todo tipo. En general, esmerarse en el cuidado de los bienes de la empresa, y por consiguiente, de su fuente de trabajo.
- h) Denunciar, a fin de prevenir indeseadas consecuencias, las irregularidades que advierta en el normal desenvolvimiento de las actividades laborales.
- i) Dar aviso dentro de las 24 horas al Supervisor o jefatura directa o al Departamento correspondiente en caso de inasistencia por enfermedad u otra causa que lo impida.
- j) Mantener un comportamiento leal, honesto y probo para con la empresa en sus actuaciones relacionadas con su trabajo.
- k) Mantener el aseo e higiene personal, así como del lugar de trabajo durante toda la jornada laboral.



- l) Es obligatorio el uso dentro de la Empresa del vestuario y calzado que La Empresa entregue al trabajador, si correspondiere, para el desempeño de su trabajo, así como todo otro implemento o vestuario necesario para el desarrollo de sus funciones que la empresa provea, sean o no elementos de seguridad.
- m) Aquellas personas que por necesidades de funcionamiento de la empresa, deban laborar en días inhábiles y festivos, deberán ser autorizados por su Jefe Directo. Para tal efecto, se deberá enviar al Departamento de Recursos Humanos el formulario que existe para estos fines, el día hábil anterior a la fecha de la solicitud. Además, estas personas deberán dejar constancia de su permanencia en la Empresa, registrándose para ellos en el reloj control de asistencia respectivo.
- n) Informar al Personal de Portería o a la Recepcionista, en caso de que no exista Personal de Portería, sobre el ingreso a las dependencias de la empresa de cualquier elemento anormal o desusado que el trabajador porte en su bolso, o vestuario. Sin perjuicio de lo anterior, el personal responsable, por el sistema establecido en este reglamento, procederá a la revisión de los efectos que porten los trabajadores, sujeto en todo momento a las normas que en este mismo reglamento se establecen, sin que ello signifique menoscabo alguno para los trabajadores.
- o) Abstenerse de fumar en todas las dependencias, sean interiores o exteriores, abiertas o cerradas, salvo en el lugar expresamente indicado para ello por aviso escrito.
- p) Concurrir a los cursos o seminarios de capacitación programados por la empresa de los cuales haya sido nominado.
- q) No Ejercer en forma indebida, por ningún medio, requerimientos de carácter sexual, no consentidos por quien los recibe y que amenacen o perjudiquen su situación laboral o sus oportunidades en el empleo, lo cual constituirá para todos estos efectos una “conducta de acoso sexual”.
- r) Guardar absoluta reserva sobre los asuntos internos e información de todo tipo de la empresa, mantener bajo estricta reserva y confidencialidad, todo antecedentes, información, dato o hecho que conociere o de que dispusiere, por cualquier motivo, en relación con las actividades de la empresa y de sus directores, representantes o apoderados y demás personal, incluidos su correspondencia, acuerdos, convenios y contratos, libros de comercio o de contabilidad y documentos de cualquier especie que contengan información sobre las actividades de la empresa.
- s) Acatar las instrucciones del **departamento de informática** que tiene por objeto evitar inconvenientes de usos no autorizados de software. De esta forma, los empleados deberán cumplir con las obligaciones de esta naturaleza y no podrán, salvo autorización expresa de dicho departamento, introducir y/o bajar de internet programas, medios magnéticos e información que no sean de aquellas relacionadas estrictamente con el trabajo de la empresa.



- t) Identificarse con la respectiva credencial al ingreso y salida de la empresa.
- u) Para el caso de los trabajadores que se desempeñen en Bodega, Despacho y Transporte de Insumos o Mercadería de cualquier tipo, será obligación la revisión de los documentos que deben respaldar el ingreso, salida o transporte de mercaderías, debiendo velar por la concordancia de las descripciones, montos y volúmenes. El incumplimiento de esta obligación ocurrida 1 vez dentro de un mes, será considerada como falta leve para efectos de lo señalado en los artículos 44, 102 y 103 de este Reglamento Interno. El incumplimiento de esta obligación ocurrida con mayor frecuencia a la antes señalada, o bien ocurrida con la misma frecuencia pero en meses consecutivos, o bien ocurrida 3 veces o más dentro de un período de 6 meses, se considerará falta grave de las obligaciones que impone el contrato y en este caso habrá lugar a lo señalado en el párrafo inmediatamente siguiente.
- v) Todo el personal que se encuentre en la casa matriz Av. Santa Clara #301 – Of 2807 – Ciudad empresarial, Huechuraba deberá tomar su temperatura cuando haga ingreso a la oficina, si la temperatura marca más de 37,8 el colaborador no podrá ingresar y será enviado a la toma de PCR mediante su propio sistema de salud.
- w) Todo colaborador que entre a las oficinas deberá lavar sus manos con jabón.
- x) Todo personal que se encuentre en sucursales estará obligado a tomar su temperatura y si este supera los 37,8 grados tendrá que dar aviso a su jefatura directa, posteriormente retirarse del lugar de trabajo y acudir bajo su sistema de salud a un recinto hospital o clínica para toma de muestra de PCR.
- y) Será obligación de cada colaborador lavar sus manos apenas llegue a su lugar de trabajo.
- z) Cualquier otro síntoma será informado a su jefatura directa para toma de decisiones.

Todas las obligaciones antes señaladas serán consideradas como obligaciones esenciales que impone el contrato, para todos los efectos legales, de acuerdo a lo establecido en el artículo 160, número 7 del Código del Trabajo, sin perjuicio de lo señalado en la letra t) anterior.



TÍTULO VIII: DE LAS PROHIBICIONES

Artículo 28º: Además de lo establecido como prohibición en el contrato individual está prohibido a los trabajadores de la Empresa:

- a) Llegar atrasado a su trabajo o retirarse antes del término de la jornada de trabajo, salvo autorización expresa de su Jefe directo o de otro nivel superior.
- b) Preocuparse o realizar cualquier acción durante las horas de trabajo de negocios o actividades ajenas al establecimiento, de asuntos personales en forma excesiva o de atender personas que no tengan vinculación con sus funciones.
- c) Fumar cigarrillos, leer diarios, revistas o cualquier material de lectura en horario laboral, y que no esté relacionado con su trabajo.
- d) Correr listas o suscripciones de cualquier naturaleza, sin la previa autorización del Departamento de Recursos Humanos.
- e) Desarrollar discusiones o propaganda dentro del establecimiento, ya sea de carácter político, religioso o social.
- f) Realizar cualquier acto que atente contra la moral, disciplina o buenas costumbres.
- g) Realizar trabajos que no estén dentro de su descripción, funciones y naturaleza.
- h) Ocupar las duchas dentro de las horas de trabajo.
- i) Revelar datos o antecedentes que haya conocido con motivo de sus relaciones con la empresa, por cualquier medio que éste sean incluyendo pero no limitado a correos electrónicos, información verbal, documentos, medios video gráficos, u otros, o cuando por su naturaleza la información fuere declarada de carácter reservada.
- j) Desarrollar durante las horas de trabajo y dentro de las oficinas, locales de trabajo y lugares de faenas, otras actividades distintas a su función o tarea.
- k) Introducir, vender o consumir bebidas alcohólicas o drogas alucinógenas en los lugares de trabajo.
- l) Ingresar a la empresa o trabajo en estado de intemperancia o encontrándose afectado en su condición de conducta normal o con su estado de salud seriamente resentido. En este último caso debe avisar al Jefe inmediato, quien lo enviará para evaluación médica o le permitirá retirarse a su domicilio hasta su recuperación.
- m) Adulterar o dañar en cualquier forma el registro o la tarjeta de control de llegada o salida al trabajo, propia o de otra persona, y marcar o registrar la llegada o salida de algún otro trabajador.



- n) Utilizar equipo herramientas, materiales y demás elementos de la empresa en trabajos ajenos a ella.
- o) Fumar en las áreas en que está indicado no hacerlo.
- p) Fumar fuera del horario de colación.
- q) Ingerir alimentos dentro de las oficinas y demás dependencias de la Empresa, que no correspondan al lugar establecido para tal efecto.
- r) Portar armas de cualquier clase, o elementos que puedan ser usados como tales, en horas o lugares de trabajo.
- s) Causar intencionalmente o actuando con negligencia u omisión culpable daños a equipo, instalaciones y materiales de la empresa.
- t) Trabajar sobre tiempo, sin autorización previa del Jefe directo.
- u) Permanecer dentro del establecimiento o ingresar a él fuera de sus horas de trabajo sin autorización superior.
- v) Practicar juegos de azar u otros en el interior de la empresa, dentro o fuera de su jornada de trabajo.
- w) Vender o mal utilizar ropa de trabajo y/o elementos de seguridad proporcionados por la empresa.
- x) Promover o participar en desórdenes o riñas, al interior o cercanía de la empresa.
- y) Efectuar por cuenta propia, negocios o comercios con los productos elaborados por la Empresa.
- z) Utilizar Calentadores de Agua, cafeteras, cocinillas, estufas, ventiladores, termos, a no ser que esté expresamente permitido.
- aa) No acatar u omitir las indicaciones del **departamento de informática** o del departamento que dentro de la empresa ejerza el control y la supervisión de los equipos y sistemas computacionales, a objeto de evitar inconvenientes de usos no autorizados de software. Así, queda expresamente prohibido introducir, descargar y/o bajar de internet, de medios magnéticos o de cualquier otro medio que permita el almacenamiento de información (pendrive, CD, etc.), programas e información que no sean de aquellas relacionadas estrictamente con el trabajo de la empresa. Del mismo modo, está prohibido el uso de los sistemas computacionales para fines particulares o personales, como así mismo copiar y reproducir información computacional de la empresa. Cualquier modificación, ingreso de programas, uso de medios magnéticos u otros que digan relación con los sistemas computacionales de la empresa deberán ser visados y autorizados por el departamento de informática.



- bb) Entregar, dar, proporcionar, facilitar, comunicar, enviar, y/o difundir sea por cualquier medio y a cualquier hora, dentro o fuera de la empresa, cualquier información relacionada a las labores que cada trabajador o la empresa realiza.
- cc) Prestar servicios a otras empresas del rubro al cual pertenece S&G Servicios
- dd) Utilizar lenguaje inadecuado y/o participar en acciones o situaciones obscenas.
- ee) Reñir con sus compañeros o Jefes.
- ff) Usar con fines inadecuados los elementos de seguridad.
- gg) Hacer mal uso de dineros o fondos que la empresa destine para el cumplimiento de sus funciones.
- hh) Hacer uso de los estacionamientos y lugares destinados a estacionar en forma indebida. Esto implica el pleno respeto a los estacionamientos asignados a personal específico o a visitas, el respeto a las normas y señalética de prohibición de estacionamiento y/o detención y en general a toda norma de manejo de vehículos propios, de terceros o de empleados, dentro de la empresa.
- ii) Salvo que sea necesario, no permanecer en el área de seguridad que se encuentra establecida al ingreso de las dependencias de la empresa, lugar que debe en todo momento estar disponible para que el personal de seguridad pueda realizar sus funciones sin distracciones.

Todas estas prohibiciones serán consideradas como obligaciones esenciales que impone el contrato de trabajo, para todos los efectos legales, de acuerdo a lo establecido en el artículo 160, número 7 del Código del Trabajo.



TÍTULO IX: DEL FERIADO ANUAL

Artículo 29º: Los trabajadores con más de un año en la empresa tendrán derecho a un feriado anual de quince días hábiles con goce de remuneración íntegra.

Todo trabajador con diez años de cotizaciones previsionales, continuos o no, tiene derecho a un día adicional de feriado por cada tres nuevos años trabajados en la misma empresa, con las limitaciones y requisitos que señale la ley. Estos feriados no pueden ser utilizados fuera del año en que se generan.

Artículo 30º: Para los trabajadores de la empresa con horario semanal distribuido en cinco días, el día que no se trabaja en la semana será considerado inhábil para los efectos de la concesión del feriado anual.

Artículo 31º: El feriado deberá ser continuo, pero el exceso sobre diez días hábiles podrá fraccionarse de común acuerdo entre las partes. El feriado anual podrá acumularse por acuerdo del trabajador y la empresa, pero sólo hasta por dos períodos consecutivos.

El período para ser uso del feriado será determinado con anticipación suficiente, para asegurar la normal operación de la unidad de trabajo.

TÍTULO X: DE LAS LICENCIAS Y DEL SERVICIO MILITAR

Artículo 32º: Por Enfermedad; El trabajador enfermo o imposibilitado para asistir al trabajo, debe dar aviso a la empresa, por sí mismo o por medio de un tercero, dentro de las veinticuatro horas de sobrevenida la enfermedad o impedimento.

Asimismo, deberá presentar a su empleador, cuando corresponda, el formulario de licencia, con la certificación del médico tratante, dentro del plazo de dos días hábiles, contados desde la fecha de iniciación de la licencia.

Artículo 33º: La tramitación y autorización de las licencias médicas se ajustará a las disposiciones contenidas en la legislación y reglamentación vigente. De esta forma, el trabajador que por enfermedad estuviera imposibilitado de concurrir a su trabajo, estará obligado a dar aviso a la empresa, por sí o por medio de un tercero, dentro de las 2 primeras horas de la jornada diaria de trabajo del primer día de ausencia, salvo fuerza mayor acreditada que haya impedido dar aviso oportunamente. Además del aviso, el trabajador enfermo deberá certificar la veracidad de lo comunicado mediante la presentación del formulario de licencia, con la certificación médica extendida por un profesional competente, dentro del plazo de 2 días hábiles contados desde la fecha de emisión de dicha licencia. Mientras dure la licencia, el trabajador no podrá reintegrarse a su trabajo.

Los trabajadores recibirán atención médica, subsidios y beneficios correspondientes a su enfermedad conforme a las normas legales y reglamentarias vigentes.



La empresa, una vez recibida la licencia a que hace mención el inciso primero de este artículo, tendrá un plazo de 3 días hábiles contados desde el día siguiente a la recepción de la licencia, para presentarla en la entidad de salud previsional correspondiente para su posterior tramitación.

Artículo 34º: Por Maternidad; Las trabajadoras tienen derecho a un descanso de seis semanas antes del parto y doce semanas después de él, conservándoseles sus empleos durante dichos períodos y recibiendo el subsidio que establecen las normas legales y reglamentarias vigentes.

Para hacer uso del descanso de maternidad la trabajadora deberá presentar a la empresa la licencia médica que ordena la legislación y reglamentación vigente.

Artículo 35º: Toda mujer trabajadora tendrá derecho a permiso y al subsidio que establece el artículo anterior, cuando la salud de su hijo menor de un año requiere de su atención en el hogar con motivo de enfermedad grave, circunstancia que deberá ser acreditada mediante licencia médica otorgada en la forma y condiciones que ordena el decreto citado en el artículo anterior.

Artículo 36º: Sin causa justificada no se podrá pedir la renuncia, exonerar o despedir de su empleo a la trabajadora durante el período de embarazo, y hasta un año después de expirado el descanso de maternidad.

Artículo 37º: Por Servicio Militar; El trabajador conservará la propiedad de su empleo, sin derecho a remuneración, mientras hiciere el Servicio Militar o tomare parte de las reservas nacionales movilizadas o llamados a instrucción hasta un mes después de la fecha de su licenciamiento, sin que el tiempo de ausencia del trabajador interrumpa su antigüedad en la empresa para ningún efecto legal.

TITULO XI DE LOS PERMISOS

Artículo 38º.- Todo permiso que se solicite bajo cualquier circunstancia, deberá estar respaldado por el respectivo comprobante de permiso en uso de la empresa.

Todos los permisos deberán ser solicitados con la debida anticipación, con la salvedad del permiso que se pide ante situaciones imprevistas que se puedan presentar a los trabajadores.

Ningún trabajador podrá autorizar sus propios permisos, deberá acudir siempre a la jefatura superior. Los permisos que se soliciten por horas, durante y antes del inicio o término de la jornada de trabajo serán autorizados directamente por el jefe correspondiente.

Artículo 39º.- En el caso de muerte de un hijo así como en el de muerte del cónyuge, todo trabajador tendrá derecho a siete días corridos de permiso pagado, adicional al feriado



anual, independientemente del tiempo de servicio. Igual permiso se aplicará por tres días hábiles en el caso de muerte de un hijo en período de gestación así como en el de muerte del padre o de la madre del trabajador.

Estos permisos deberán hacerse efectivos a partir del día del respectivo fallecimiento. No obstante, tratándose de una defunción fetal, el permiso se hará efectivo desde el momento de acreditarse la muerte, con el respectivo certificado de defunción fetal.

El trabajador al que se refiere el inciso primero gozará de fuero laboral por un mes, a contar del respectivo fallecimiento. Sin embargo, tratándose de trabajadores cuyos contratos de trabajo sean a plazo fijo o por obra o servicio determinado, el fuero los amparará sólo durante la vigencia del respectivo contrato si éste fuera menor a un mes, sin que se requiera solicitar su desafuero al término de cada uno de ellos.

Los días de permiso consagrados en este artículo no podrán ser compensados en dinero.

Ningún trabajador podrá autorizar sus propios permisos, para lo que deberá acudir siempre a la jefatura superior.

TITULO XI (BIS)
ESTABLECE UN PERMISO PATERNAL
LEY N°20.047

Artículo 40°.- El padre tendrá derecho a un permiso pagado de cinco días en caso de nacimiento de un hijo, el que podrá utilizar a su elección desde el momento del parto, y en este caso será de días corridos, o distribuirlo dentro del primer mes desde la fecha de nacimiento.

Este permiso se otorgará también al padre que se le conceda la adopción de un hijo, contado desde la respectiva sentencia definitiva. Este derecho es irrenunciable.



OTORGA DERECHO A SALA CUNA PARA EL TRABAJADOR LEY N°20.399

Artículo 41°.- El trabajador que, por ausencia o inhabilidad de la madre, tenga a su cargo el cuidado personal de niños menores de dos años por resolución judicial tendrá los mismos derechos y/o beneficios de sala cuna consagrados en el artículo N° 203 del Código del Trabajo.

"El trabajador o trabajadora a quienes, por sentencia judicial, se le haya confiado el cuidado personal del menor de dos años, tendrá los derechos establecidos en este artículo si éstos ya fueran exigibles a su empleador.

Artículo 42°.- Lo anterior se aplicará, además, si la madre fallece, salvo que el padre haya sido privado del cuidado personal por sentencia judicial."

TITULO XII LEY 20.545, DEL PERMISO POSTNATAL PARENTAL

Artículo 43°.- El actual postnatal de 12 semanas se extiende mediante un permiso de postnatal parental que se entrega a las trabajadoras mamás en 12 semanas adicionales, hasta alcanzar las 24 semanas íntegras. Dicho permiso tendrá un subsidio equivalente a la remuneración con un tope de 66 UF brutas.

Este beneficio se aplica a todas las mujeres trabajadoras dependientes o independientes que estén afiliadas, trabajando y tengan un mínimo de 6 meses de cotizaciones previsionales.

Las trabajadoras mamás son libres de elegir la mejor forma de ejercer este derecho, donde pueden optar a las 12 semanas adicionales con permiso completo, 100% de subsidio con tope de 66 UF o 18 semanas a media jornada, con un 50% de subsidio.

Artículo 44°.- Si durante el postnatal parental en media jornada, el hijo se enferma gravemente, la trabajadora mamá tiene derecho al subsidio por enfermedad grave del hijo menor de un año por la media jornada que trabaja. El medio subsidio parental podrá coexistir con el permiso por enfermedad grave, por un máximo de 12 semanas. Al término de este periodo, expira el postnatal parental.

Artículo 45°.- Si la trabajadora decide tomarse 12 semanas a jornada completa, pueden traspasar hasta un máximo de 6 semanas al padre a jornada completa y, si decide tomarse 18 semanas a media jornada, le puede traspasar hasta un máximo de 12 semanas en media jornada. En ambos casos, cuando el padre hace uso de este derecho, el subsidio se calcula en base a su sueldo y tendrá derecho a fuero por el doble del periodo que se tome a jornada completa o a un máximo de tres meses si lo toma a jornada parcial. El fuero



comienza diez días antes de comenzar el permiso. En cuanto a los días libres para el padre, los actuales 5 días permanecen inalterados.

Artículo 46°.- El padre tendrá un fuero que lo protege del despido de su trabajo por el doble del período del postnatal que tome y que empieza a correr 10 días antes del inicio del permiso. Por ejemplo, si se toma un mes, tiene dos meses de fuero. Si se toma un mes y medio, tendrá 3 meses de fuero. El máximo periodo de fuero paterno es de 3 meses.

Artículo 47°.- 30 días antes de comenzar el postnatal parental, se deberá enviar aviso a la Inspección del Trabajo sobre cómo ejercerá este derecho. De no informar nada, se da por hecho que la trabajadora tomará el postnatal parental por 12 semanas completas. La trabajadora debe informar, si decide hacer uso de su derecho a trabajar en media jornada por 18 semanas. Durante el ejercicio a media jornada del postnatal parental, tendrá derecho a una remuneración cuyo piso será el 50% de la remuneración promedio que recibirán antes del prenatal.

Artículo 48°.- A las madres de niños prematuros que hayan nacido antes de las 32 semanas de gestación o pesen menos de un kilo y medio al nacer, se les darán 6 semanas adicionales de postnatal. A las madres que hayan tenido un parto múltiple, se les concederán 7 días corridos extra de postnatal por cada hijo adicional. En caso de prematuros y múltiples, se aplicará el permiso que sea mayor.

Artículo 49°.- Los padres de hijos adoptados menores de 6 meses gozarán tanto del periodo de postnatal como del nuevo periodo de postnatal parental, de acuerdo a las normas generales. Para los mayores de 6 meses y menores de 18 años, se concede al adoptante el periodo de permiso postnatal parental, con el correspondiente subsidio

Artículo 50°.- Las trabajadoras se mantienen protegidas con los mismos derechos existentes frente al fuero; es decir, la trabajadora tiene fuero maternal desde el momento de la concepción y hasta que el niño cumpla un año y 12 semanas de vida.



TÍTULO XIII: DE LA ROPA DE TRABAJO

Artículo 51°: La Empresa, cuando corresponda y de acuerdo a las funciones del Trabajador, podrá proporcionar a los trabajadores vestuarios de Trabajo, según la periodicidad y composición de prendas que se precise para el desempeño de determinados cargos, a juicio exclusivo de la Empresa.

Artículo 52°: El trabajador tendrá la obligación de mantener en buen estado de uso y de conservación su vestuario de trabajo, por quedar éstos a su cuidado, siendo de cargo de la Empresa la limpieza o lavado que procediese y que se hubiera acordado, respecto de prendas no interiores o de abrigo. Asimismo, serán de cargo del trabajador los deterioros o pérdidas.

Artículo 53°: El trabajador está obligado a usar los elementos de vestir que se le hayan confiado, única y exclusivamente durante la jornada de trabajo, por lo que no está permitido su uso en actividades que no sean las relacionadas con su trabajo en la Empresa.

Artículo 54°: Los vestuarios de trabajo serán en todo caso propiedad de la empresa, quedando prohibido por parte de los trabajadores su comercialización o entrega a terceros. El incumplimiento a la prohibición señalada en el inciso anterior será causal suficiente para el término del respectivo Contrato de Trabajo del empleado.

Artículo 55°: El trabajador que se retire de la empresa, cualquiera sea la causal que la provoque, deberá devolver en el momento de su retiro el vestuario que esté en su poder.

Artículo 56°: Los Jefes inmediatos estarán obligados a informar al Departamento de Recursos Humanos el mal uso del vestuario en que incurriesen los trabajadores, dentro del mismo día en que hayan ocurrido los hechos o a más tardar el día hábil siguiente.

TÍTULO XIV DEL USO O CONDUCCIÓN DE VEHÍCULOS DE PROPIEDAD DE LA EMPRESA

Artículo 57°: Los trabajadores que en razón de sus funciones o por necesidad de la Empresa tengan que conducir vehículos de propiedad de la Empresa, deberán contar con la Licencia de Conducir apropiada de acuerdo a la ley, y deberán conocer y respetar las normas de la Ley de Tránsito.

Artículo 58°: En cada oportunidad que un trabajador reciba o entregue un vehículo que no esté permanentemente a su cargo, deberá dejar constancia del estado en que se encuentra, tanto de pintura, tapiz, vidrios, manillas, etc., debiendo además, hacerse un inventario de los accesorios que correspondieran.

Artículo 59°: El trabajador que notase alguna falla o desperfecto mecánico o eléctrico en el vehículo, que requiera urgente reparación, deberá de inmediato reintegrarlo a la Empresa para que se le efectúen las reparaciones necesarias.



El trabajador, asimismo, estará obligado a informar de cualquier daño que le ocasione al vehículo o hurto que se produzca.

Artículo 60º: Queda estrictamente prohibido que los trabajadores usen los vehículos de la Empresa para fines Personales o Particulares; salvo que existiese autorización especial de la Gerencia o de la Jefatura respectiva. Igualmente les está prohibido el traslado de personas ajenas a la Empresa.

Artículo 61º: En caso de choque o accidente causado por el mismo trabajador u originados por terceros, este deberá proporcionar a la Empresa una relación escrita lo más exacta posible de lo ocurrido, declaración que deberá contener la descripción precisa del siniestro, antecedentes del otro vehículo y su conductor, posibles testigos y sus datos y, número y unidad policial (carabineros) en que se dejó la constancia (parte). En estos casos, el Trabajador está obligado a realizar la correspondiente denuncia y/o constancia, y a colaborar en todo lo que sea necesario y requerido por las autoridades que correspondan o por la Empresa para efectos de los seguros involucrados u otros efectos.

Las responsabilidades por manejo imprudente o por infracción a las disposiciones de la Ley de Tránsito, serán de cargo del infractor.

TÍTULO XV: INFORMACIONES, PETICIONES Y RECLAMOS

Artículo 62º: Los reclamos, peticiones e informaciones individuales o colectivas relacionadas con el desempeño del trabajador o con la forma en que éste debe cumplir con sus obligaciones contractuales así como aquéllas que se refieren a sus derechos y obligaciones de índole laboral, sean legales o convencionales, serán formulados por él o los interesados, por escrito o verbalmente con constancia escrita al Departamento de Recursos Humanos o a la Gerencia correspondiente.

Cuando se formule peticiones de carácter colectivo, éstas se tramitarán por intermedio del Delegado del Personal, si lo hubiere o de un Director del Sindicato y a falta de éstos, por una delegación formada por cinco trabajadores designados en asamblea, los que deben ser mayores de 18 años de edad y contratados desde un año antes en la empresa, a lo menos.

Estas peticiones serán contestadas por escrito por el empleador dentro del plazo de 10 días hábiles contados desde su presentación.

TÍTULO XVI: SANCIONES Y MULTAS

Artículo 63º: Las infracciones de los trabajadores a las disposiciones de este Reglamento y que no sean causal de terminación de sus contratos de trabajo, se sancionarán, si esta es leve y ocurre por primera vez, con una amonestación verbal o escrita. Si es primera vez pero



no es una falta leve, se procederá a sancionar al trabajador por escrito con copia a la Inspección del Trabajo. Dicha amonestación será del Jefe inmediato. Una segunda amonestación será siempre escrita, de su Jefe inmediato o su Jefe Superior, con copia a la Inspección del trabajo. En caso de reincidencias, se podrán aplicar multas que podrán llegar a un monto que no podrá exceder de 25% de la remuneración diaria del infractor. Las definiciones de las sanciones antes señaladas se encuentran en los Arts. 102 y 103 de este Reglamento. En caso de que algún otro título o norma de este Reglamento imponga sanciones o multas específicas para situaciones concretas, se estará a dichas multas por sobre lo indicado en este artículo.

Sin perjuicio de todo lo anterior, se establecen las siguientes multas por atrasos:

| <u>Tiempo Atraso</u> | <u>Multa</u> <i>(Porcentaje sobre el máximo a aplicar, que es de 25% de remuneración diaria)</i> |
|----------------------|---|
| 01' hasta 5' | 0% |
| 5' hasta 15' | 20% |
| 15' hasta 25' | 50% |
| 25' hasta 45' | 80% |
| Sobre 45' | 100% |

Aquellos atrasos que ocasionen trastornos al funcionamiento regular de la empresa y que evidencien el desinterés del trabajador por cambiar de actitud, aceptando simplemente las amonestaciones y multas que se le aplique, permitirá a la empresa finiquitar su contrato de trabajo de acuerdo a lo establecido por la Ley, por ser tales hechos contraproducentes a los intereses de los trabajadores y de la Empresa.

De las multas podrá reclamarse dentro del tercer día de aplicadas y notificadas, ante la Inspección del Trabajo correspondiente.

Las multas serán destinadas a incrementar los fondos de Bienestar de la Empresa, a prorrata de la afiliación y del orden señalado. A falta de estos fondos o entidades, el producto de las multas pasará al Servicio Nacional de Capacitación y Empleo, y se le entregará por la Empresa tan pronto como hayan sido aplicadas.

TÍTULO XVII DE LA TERMINACIÓN DEL CONTRATO DE TRABAJO

Artículo 64º: La terminación del contrato se regirá por las normas contempladas en el Código del Trabajo, o por las que en el futuro se dicten sobre esta materia.



Artículo 65º: A la expiración del contrato de trabajo, a solicitud del trabajador, la empresa le otorgará un certificado que expresará únicamente: fecha de ingreso, fecha de retiro, el cargo administrativo, profesional o técnico o la labor que el trabajador realizó.

La empresa avisará, asimismo, la cesación de los servicios del trabajador a la institución de previsión que corresponda.

Artículo 66º: En caso de trabajadores sujetos a fuero laboral, la empresa sólo podrá poner término al contrato de trabajo con autorización previa del juez competente, sin perjuicio de su facultad de suspender su concurrencia al trabajo por razones de buen servicio y orden.

TITULO XVIII

PROCEDIMIENTO DE RECLAMOS POR TÉRMINO DEL CONTRATO DE TRABAJO

Artículo 67º.- El trabajador que ha sido despedido por una o más de las causales establecidas en los Artículos 159, 160, 161, del Código del Trabajo que considera que tal medida ha sido injustificada, indebida o improcedente o que no se ha invocado ninguna causa legal, podrá recurrir al juzgado competente dentro del plazo de 60 días hábiles contados desde la separación a fin de que éste así lo declare.

Ninguna solución a la que se llegue entre la empresa y el trabajador podrá mantener acuerdos que menoscaben los derechos del trabajador, ni permitir a la empresa omitir trámites de los señalados en el Código del Trabajo.

TÍTULO XIX

PROCEDIMIENTO DE INVESTIGACIÓN Y SANCIÓN DE ACOSO SEXUAL

Artículo 68º: Para los efectos de este reglamento, se entiende por acoso sexual, toda conducta o comportamiento que una persona realice en forma indebida, por cualquier medio, efectuando requerimientos de carácter sexual, no consentidos por la persona a la



que va dirigido, y que amenacen o perjudiquen su situación laboral o sus oportunidades en el empleo, existiendo dos tipos de acoso:

- 1) **EL acoso sexual de intercambio o chantaje:** Es aquel en que la conducta se constituye por exigencias sexuales de un superior a cuya aceptación se condicionan la obtención de determinadas ventajas laborales para la víctima, ya sea para obtener nuevos beneficios laborales, o bien mantener los que disfruta. Se requiere que el acosador tenga una ubicación jerárquica superior que la víctima.
- 2) **El acoso ambiental.** Se constituye por una conducta de hostigamiento sexual que genera para la víctima un entorno laboral humillante y hostil, sin que se requiera que el acosador ofrezca ventajas laborales de ningún tipo. Puede tener como sujeto activo a un compañero de trabajo no superior jerárquicamente.

Serán consideradas especialmente conductas de acoso sexual, sin que la enumeración sea taxativa, las siguientes:

- a) el envío de correos electrónicos, cartas, misivas o notas personales que contengan propuestas o requerimientos de carácter sexual no deseados ni consentidos por el o la destinataria;
- b) manosear, acorralar o sujetar con fines sexuales a la persona acosada;
- c) ejercer presiones psíquicas o amenazas de afectar la estabilidad laboral de la persona acosada si no accede a requerimientos sexuales no consentidos por ésta a favor de un superior jerárquico,
- d) condicionar la promoción en el empleo de un trabajador(a) o el acceso a oportunidades o condiciones laborales más beneficiosas para éste, a la aceptación de requerimientos sexuales no consentidos por éste.
- e) y, en general, toda acción o conducta hostil, intimidante y ofensiva que tenga por objeto requerir o insinuar una relación de carácter sexual no consentida por el sujeto pasivo de dicha acción.

Será necesario que las conductas de acoso sexual impliquen una amenaza o perjuicio de la situación laboral actual del trabajador(a) afectado, o una amenaza o perjuicio al acceso a oportunidades o mejores condiciones laborales al trabajador(a) afectado.

Especial gravedad revestirán las conductas descritas precedentemente si éstas son realizadas en forma reiterada por una misma persona, sea que afecten a un mismo sujeto pasivo o a sujetos pasivos diferentes.

Artículo 69°: Todo trabajador/a de la empresa que sufra o conozca de hechos que puedan constituir un acoso sexual, tiene derecho a denunciarlos por escrito a la gerencia general y/o Gerencia de Recurso Humanos de la empresa o directamente a la Inspección del Trabajo respectiva.



Artículo 70°: La denuncia escrita dirigida a la Gerencia General y/o Gerencia de Recursos Humanos de la empresa deberá señalar, a lo menos, lo siguiente:

- a) los nombres, apellidos y Rol Único Tributario del denunciante,
- b) el cargo que el denunciante ocupa en la empresa,
- c) cuál es su dependencia jerárquica o relación profesional con el denunciado,
- d) una relación detallada y veraz de los hechos constitutivos del acoso sexual denunciado, en lo posible indicando lugar, fecha y hora,
- e) la forma en que los hechos denunciados amenazan o perjudiquen su situación laboral o sus oportunidades en el empleo.
- f) el nombre del presunto acosador y el cargo que éste ocupa en la empresa S&G Servicios; los nombres y apellidos de los eventuales testigos del acoso, y
- g) la fecha de la denuncia y la firma del denunciante.

Artículo 71°: Toda denuncia realizada en los términos señalados en el artículo precedente, deberá ser investigada por la empresa en un plazo máximo de 30 días, designando para este efecto una persona imparcial y debidamente capacitada para conocer de estas materias.

La gerencia general y/o Gerencia de Recursos Humanos de la empresa derivará el caso a la Inspección del Trabajo respectiva dentro del plazo de cinco días contados desde la fecha de recepción de la denuncia, cuando determine que la gravedad de la denuncia así lo requiera, o cuando en opinión de la empresa existan inhabilidades o conflictos de interés al interior de la misma por la identidad de las personas involucradas, o cuando considere que la empresa no cuenta con personal calificado para desarrollar la investigación.

Artículo 72°: Una vez recibida la denuncia y decidido por la gerencia general o de recursos humanos que se efectuará en forma interna la investigación, se procederá a designar al investigador quien tendrá el plazo de dos días hábiles contados desde la recepción de la misma, para iniciar su trabajo de investigación. Dentro del mismo plazo, el investigador deberá notificar a las partes, en forma personal el inicio del procedimiento de investigación y fijará de inmediato la o las fechas para oír a las partes involucradas para que puedan aportar pruebas que sustenten sus dichos.

Artículo 73°: Atendida la gravedad de los hechos denunciados y la verosimilitud de los antecedentes aportados, el investigador podrá solicitar a la gerencia general o de recursos humanos la adopción de medidas precautorias, tales como la separación de los espacios físicos de los involucrados, la redistribución de la jornada de trabajo de uno u otro o la destinación en otro lugar de trabajo de una de las partes. Lo anterior se implementará sólo a petición del investigador y siempre que ello sea posible en consideración a las posibilidades de la empresa, las condiciones de trabajo en la empresa, la naturaleza de los



trabajos desempeñados por los involucrados en la denuncia, la existencia de espacio físico suficiente para ello y la existencia de diferentes distribuciones de jornada por turnos.

Las medidas precautorias deben aplicarse de inmediato, considerando la nueva responsabilidad del empleador en aplicar la Tutela Laboral.

Artículo 74°: El proceso de investigación constará por escrito, dejándose constancia de las acciones realizadas por el investigador, de las declaraciones efectuadas por los involucrados, de los testigos y de las pruebas que se aportaron al proceso.

Se mantendrá estricta reserva del procedimiento y se garantizará a ambas partes el debido proceso.

Artículo 75°: Una vez concluida la etapa de recolección de información, el investigador procederá a emitir el informe sobre la existencia de hechos constitutivos del eventual acoso sexual.

El informe contendrá la identificación de las partes involucradas, una relación de los hechos, la individualización de los testigos que declararon y las otras pruebas aportadas por las partes, las conclusiones a que llegue el investigador y -en caso de acreditarse las conductas de acoso sexual- las medidas o sanciones que se proponen para el caso.

Artículo 76°: Atendida la gravedad de los hechos acreditados en la investigación, el investigador podrá proponer a la gerencia de la empresa, las siguientes sanciones:

- a) Amonestación verbal.
- b) Amonestación escrita, con copia a la carpeta personal
- c) Amonestación escrita, con copia a la Inspección del Trabajo
- d) Multa de un 25% de la remuneración diaria del trabajador
- e) Terminación del contrato de trabajo por aplicación de lo dispuesto en la letra b) del N° 1 del artículo 160 del Código del Trabajo.

Artículo 77°: El informe con las conclusiones a que llegó el investigador, incluidas las medidas y sanciones propuestas, deberá estar concluido y entregado a la gerencia general o de recursos humanos de la empresa a más tardar el día vigésimo, contado desde el inicio de la investigación y será notificado en forma personal a las partes o mediante carta certificada enviada al domicilio indicado en el contrato individual de trabajo.

La gerencia general o de recursos humanos podrá aprobar el informe o solicitar aclaraciones o nuevas diligencias que estime pertinente.

Artículo 78°: Los involucrados podrán hacer observaciones y acompañar nuevos antecedentes mediante nota dirigida al investigador, dentro del plazo fatal de dos días hábiles contados desde la fecha en que se les notificó el informe. La instancia investigadora



apreciará los nuevos antecedentes ratificando o modificando su primer informe y notificándolo a las partes en la forma señalada precedentemente.

El informe y todos los antecedentes de la investigación, serán remitidos a la Inspección del Trabajo dentro de los tres días hábiles siguientes de expirado el plazo de 30 días de duración de la investigación o del término de ésta, si ella hubiere terminado con antelación al citado plazo máximo de 30 días.

Artículo 79°: En caso de existir observaciones por parte de la Inspección del Trabajo al informe emanado de la empresa, éstas serán consideradas por la gerencia general de la empresa, efectuándose los ajustes pertinentes al informe final del investigador. El informe definitivo, que contendrá las observaciones de la Inspección del Trabajo, será notificado a las partes dentro del plazo fatal de cinco días hábiles de recibidas las observaciones de la respectiva Inspección del Trabajo, personalmente o mediante carta certificada.

Las medidas y sanciones definitivas propuestas serán aplicadas dentro del plazo de tres días hábiles contados desde la notificación del informe definitivo a las respectivas partes.

Artículo 80°: Si la sanción es la aplicación de una multa, el afectado podrá utilizar el procedimiento de apelación general de este tipo de sanción establecido en el presente reglamento

TÍTULO XX MEDIDAS DE CONTROL IMPLEMENTADAS EN LA EMPRESA

Artículo 81°: Toda medida de control que sea implementada en la empresa deberá cumplir siempre con los siguientes requisitos: a) Deberá respetar en todo momento los derechos fundamentales de las personas (trabajadores), en especial el derecho a la integridad física y síquica, a la privacidad y a la protección de la información de carácter personal e íntima; b) No podrán ser nunca dirigidas a determinados trabajadores, sino que se establecerán en forma aleatoria y se ejercerán en forma general respecto de todos los trabajadores.

Artículo 82°: La empresa podrá realizar las siguientes medidas de control y seguridad:

- a) La empresa podrá tener cámaras dentro de sus dependencias, las que nunca:
 - a1.- Podrán estar dirigidas a un empleado en específico; y
 - a2.- Podrán ser puestas para filmar lugares íntimos (ej. baños)

- b) La empresa podrá implementar un sistema de revisión de efectos personales de los trabajadores en forma aleatoria. La revisión será implementada por un proceso manual o bien por un proceso electrónico, de acuerdo a lo siguiente:
 - b1.- El proceso manual consistirá en que todos los trabajadores retirarán de una caja o sobre cerrado una bola o papel de color. Dentro de dicha caja o sobre habrán bolas o papeles de dos colores. En caso de que un trabajador saque una bola o papel del color que se designe como color de revisión, será revisado en la forma antedicha.



b2.- El proceso electrónico consistirá en un programa o software. En la entrada y salida de la empresa existirá un interruptor con el cual se encenderá una luz de color verde o roja (u otros 2 colores). El programa o software arrojará un determinado color, garantizando que esto se haga en forma aleatoria. Si un trabajador al presionar obtiene el color que se ha designado para revisión, será revisado en la forma antedicha.

- c) La empresa establecerá un control a los vehículos que entren y salgan de las dependencias de la misma. Dicho control consistirá en una revisión ocular y física de la maleta de los automóviles u otros compartimientos similares donde se puedan guardar bienes, incluyendo espacios abiertos del vehículo o butacas. Esta revisión se podrá extender a los bolsos y similares del chofer y pasajeros.
- d) La empresa establecerá un sistema de revisión de lockers, el que será realizado a todos los lockers de la empresa en los períodos que estime conveniente. La revisión será hecha en presencia del empleado a quien le corresponde cada locker.
- e) La empresa establecerá un sistema de revisión de los baños de la empresa. Dicha revisión se hará a todos los baños existentes en la empresa.
- f) En la entrada y salida de todas las personas se solicitará la correspondiente credencial.
- g) La empresa establecerá medidas de control en los sistemas informáticos y computaciones, que consistirán en una revisión a todos los computadores y sistemas de la empresa, para detectar virus, envío y/o recepción de información errada y/o que viole las obligaciones contractuales y las que derivan de los contratos de trabajo.
- h) La empresa podrá establecer bloqueos a determinadas páginas web o correos electrónicos que no sean necesarios para el cumplimiento de las funciones del trabajador, o bien establecer bloqueos o limitaciones de acceso a internet en general para ciertos equipos, en la medida que en estos no se requiera del uso de la web o bien no se requiera del uso de internet. Las limitaciones de acceso a internet podrán incluir, por ejemplo, que en determinados equipos haya acceso a las cuentas de correo pero no a navegar por páginas.

TÍTULO XXI

PROCEDIMIENTO DE PROTECCIÓN PARA TRABAJADORAS EMBARAZADAS

Artículo 83º: En el caso de que una trabajadora se encuentre embarazada, deberá informar inmediatamente a la Gerencia de Recursos Humanos y acompañar de la misma forma el respectivo certificado médico que acredite su estado de gravidez. La trabajadora deberá firmar un instructivo de seguridad, en el que se detallarán las siguientes



prohibiciones relacionadas a su trabajo, todas las cuales tienen por exclusivo objeto el protegerla y velar por su salud e integridad física:

- a) Levantar, arrastrar, empujar o de cualquier forma física mover grandes pesos o pesos que atendida su condición física no pueda levantar, arrastrar, empujar o mover sin un riesgo para ella.
- b) Realizar cualquier actividad que exija un esfuerzo físico adicional al requerido para realizar el común de sus actividades.
- c) Permanecer de pie por largo tiempo, entendiéndose por tal el necesario o suficiente para producir cualquier tipo de molestia o dolores.
- d) Trabajar en horario nocturno
- e) Realizar trabajos en horas extraordinarias
- f) Realizar trabajado que la autoridad competente declare como perjudiciales para la salud.
- g) La trabajadora debe evitar en todo momento visitar lugares dentro de la empresa que puedan poner en riesgo su salud, como por ejemplo la planta de clorados. Si por algún motivo extraordinario, la trabajadora tuviere que visitar dichos lugares, esto deberá ser por el menor tiempo posible y deberá en este caso usar todos los implementos de seguridad existentes en la empresa para ello.

TITULO XXII

DELEGADO DEL PERSONAL

Artículo 84º.- Los trabajadores que no estuvieren afiliados a un sindicato, siempre que su número y representatividad le permita constituirse, podrán elegir un Delegado de Personal, el que para ser elegido deberá cumplir con los requisitos que para ser Director Sindical, vale decir, cumplir con los requisitos señalados en los respectivos estatutos.

CAPÍTULO II

NORMAS DE HIGIENE Y SEGURIDAD

Artículo 85º.- El trabajador queda sujeto a las disposiciones de la Ley 16.744 y de sus Decretos complementarios vigentes que se dicten en el futuro, a las disposiciones del presente Reglamento y a las normas o instrucciones emanadas del Organismo Administrador, de los Servicios de Salud, del Comité Paritario de Higiene y Seguridad en el Trabajo y del Departamento de Prevención de Riesgos.



TÍTULO XXIV: DE LOS ACCIDENTES DEL TRABAJO

Artículo 86º: Se entiende por accidente del trabajo toda lesión que una persona sufra a causa o con ocasión del trabajo y que le produzca incapacidad o muerte.

Son también accidentes del trabajo los ocurridos en el trayecto directo, de ida o regreso, entre la habitación y el lugar de trabajo.

La circunstancia de haber ocurrido el accidente en el trabajo o en el trayecto directo, deberá ser acreditada ante el Organismo Administrados respectivo, mediante parte de Carabineros y otros medios igualmente valederos, como por ejemplo, dos testigos que hayan presenciado el accidente.

Artículo 87º: Será obligación de todo trabajador dar cuenta inmediata a su Jefe directo, o a quien lo reemplace, de cualquier accidente ocurrido o daño ocasionado durante las horas de trabajo a personas o equipos, en el que haya tenido participación o tomado conocimiento.

Artículo 88º: Deberá solicitarse atención médica en todo accidente del trabajo con lesión que ocurra al Personal de la Empresa, de acuerdo al procedimiento establecido en la empresa.

Artículo 89º: Cada vez que ocurra un accidente con lesión, el Jefe directo del accidentado deberá practicar una investigación completa para determinar las causas que lo produjeron y enviar un informe escrito, en el plazo de 24 horas, a contar del momento en que ocurrió el accidente, a la Gerencia respectiva y a la Gerencia de Recursos Humanos para que se adopten las medidas de prevención que procedan, sin perjuicio de las demás investigaciones que por su parte pueda hacer el Experto en Prevención de Riesgos o Personal técnico del Organismo Administrador respectivo.

Artículo 90º: En los casos que el accidente haya ocurrido por negligencia inexcusable del accidentado se atenderá a las implicancias que señalan las leyes.

Artículo 91º: El Organismo Administrador respectivo será la institución a cargo de las obligaciones que respecto a accidentes del trabajo y enfermedades profesionales establece la Ley 16.744 para con el Personal de trabajadores de la Empresa. Estos últimos quedaran sujetos tanto a las normas de dicha ley, sus decretos reglamentarios vigentes o los que en el futuro se dicten.

Artículo 92º: La Empresa proporcionará los elementos de protección personal que se requieren de acuerdo a las funciones de los diferentes cargos.

Artículo 93º: La Jefatura respectiva será directamente responsable, según proceda, en lo que se refiere a instrucción de prevención de riesgos, de la aplicación de las normas de Higiene y Seguridad y control del uso correcto y oportuno de los elementos de protección personal, conocimiento y manejo de los equipos de seguridad.



TÍTULO XXV DEL COMITÉ PARITARIO DE HIGIENE Y SEGURIDAD

Artículo 94º: De acuerdo a lo establecido en el Artículo 66 de la Ley N° 16.744 y el Decreto 54, en la Empresa funcionará un Comité Paritario de Higiene y Seguridad.

Artículo 95º: Este Comité estará integrado por seis personas, de las cuales tres serán representantes de los trabajadores y los otros tres representarán al empleador.

Artículo 96º: Por cada miembro titular se designará, además, otro en carácter de suplente que sólo concurrirán a las sesiones cuando les corresponda reemplazar a los titulares o como se determine por el Departamento de Recursos Humanos.

Artículo 97º: El Comité se reunirá en forma ordinaria, una vez al mes, pero podrá hacerlo en forma extraordinaria a petición conjunta de un representante de los trabajadores y uno del empleador.

Artículo 98º: En todo caso el Comité deberá reunirse cada vez que en la empresa ocurra un accidente del trabajo que cause la muerte de uno o más trabajadores, o que, a juicio del Presidente, le pudiese originar a uno o más de ellos una disminución permanente de su capacidad de ganancia superior a un 40%.

Artículo 99º: Las reuniones se efectuarán en horas de trabajo, considerándose como trabajado el tiempo en ellas empleado. Por decisión de la empresa, las sesiones podrán efectuarse fuera de horario de trabajo, pero, en tal caso, el tiempo ocupado en ello será considerado como trabajo extraordinario para los efectos de su remuneración.

Artículo 100º: El Comité Paritario deberá funcionar en forma coordinada con el Experto en Prevención de Riesgos, cuando de acuerdo a la ley este último corresponda.

Artículo 101º: Las funciones del Comité Paritario serán las siguientes:

- a) Asesorar e instruir a los trabajadores para la correcta utilización de los instrumentos de protección.
- b) Vigilar el cumplimiento, tanto por parte de la empresa, como de los trabajadores de las medidas de prevención, higiene y seguridad. Para estos efectos el Comité Paritario desarrollará una labor permanente y además, elaborará programas orientados a este fin.
- c) Investigar las causas de los accidentes del trabajo y de enfermedades profesionales que se produzcan en la empresa.
- d) Indicar la adopción de toda medida de Higiene y Seguridad que sirvan para la prevención de los riesgos profesionales.
- e) Cumplir las demás funciones que le encomiende el Organismo Administrador.



- f) Promover la capacitación de los trabajadores, orientados a realizar su trabajo en forma segura.
- g) Decidir si el accidente se debió a negligencia inexcusable del trabajador.

Artículo 102º: La empresa otorgará las facilidades del caso y adoptará las medidas necesarias para que el Comité funcione adecuadamente.

TÍTULO XXVI DE LAS OBLIGACIONES

Artículo 103º: Todos los trabajadores deberán cumplir con las siguientes obligaciones relacionadas a la higiene y seguridad dentro de la empresa:

- a) Respetar las normas de higiene en las labores a fin de evitar condiciones que puedan ocasionar enfermedades o contaminaciones.
- b) Preocuparse y velar por el buen funcionamiento y uso de máquinas, implementos y equipos que utilizan para efectuar su trabajo.
- c) Será obligación del personal cooperar al mantenimiento del aseo y buen estado del edificio, recinto de trabajo, maquinarias, equipos e instalaciones puestos por la empresa a su disposición.
- d) Mantener los accesos y lugares de trabajo despejados y en caso alguno dejar en éstos cajas, papeles o bultos que entorpezcan la movilización y libre tránsito.
- e) Prestar atención y acatar avisos, letreros y afiches que contengan instrucciones sobre higiene y/o seguridad y cumplir con éstos.
- f) Es obligación primordial de los Jefes de Departamento, Área, Sección o turnos exigir y controlar el mantenimiento de las condiciones de seguridad en los puestos de trabajo.
- g) Asimismo, deberán exigir al personal ajeno a la empresa que desarrolle actividades dentro del recinto, por cuenta de terceros, el cumplimiento de las normas de seguridad e higiene vigentes.
- h) Es obligación de todo trabajador dar aviso a su Jefe Directo de toda condición insegura que detecte en su lugar de trabajo y que pueda significar un riesgo de accidente o de incendio.
- i) Dar cuenta al Jefe Directo de todo síntoma de enfermedad profesional o de carácter contagioso que advierta en su persona y que afecte su capacidad de trabajo o que pueda afectar la salud suya o de sus compañeros de trabajo.
- j) Comunicar a su Jefe directo inmediatamente de producido el hecho, todo cambio,



sustracción o pérdida de cualquier elemento o equipo de emergencia de la empresa y solicitar su reposición.

- k) En caso de sufrir un accidente de cualquier magnitud que sea, el trabajador deberá dar cuenta de inmediato al Jefe Directo, quien iniciará la acción necesaria para su atención.
- l) De acuerdo al Artículo 74 del Decreto N° 101 (Reglamento de la Ley N° 16.744) todo accidente debe ser denunciado de inmediato y en ningún caso en un plazo que exceda de 24 horas de acaecido. Al no hacerlo así, el trabajador se expone a perder su derecho a los beneficios de la Ley de Accidentes, en conformidad a lo dispuesto en el Artículo 33.
- m) En caso de producirse un accidente que afecte o lesione a un trabajador, se deberá dar cuenta al Jefe Superior directo en el acto, a fin de que el afectado reciba atención de primeros auxilios y/o sea enviado al servicio asistencial correspondiente.
- n) Cooperar en las investigaciones que se lleven a cabo con motivo de accidentes ocurridos en la empresa, aportando los antecedentes del siniestro y de las condiciones de trabajo en que éste ocurrió a objeto de que se adopte las medidas preventivas que eviten su repetición.
- o) Participar en los cursos, charlas y campañas relativas a prevención de riesgos y de fomento de la seguridad e higiene en el trabajo.
- p) Acatar todas las normas tanto legales, reglamentarias o internas sobre métodos de trabajo u operaciones o medidas de higiene y seguridad y aquellas instrucciones que impartan al efecto los Jefes de Sección, Jefes de turnos o Supervisores y en general, todos los Jefes Superiores de la empresa.
- q) Cada vez que se utilice un extintor de incendio deberá darse cuenta de inmediato al Jefe Directo, indicando las razones de ello, para proceder a su recarga.
- r) Todo trabajador accidentado deberá incorporarse al trabajo, previa presentación del certificado de Alta otorgado por el Servicio Médico correspondiente.
- s) En ningún caso se aceptará el ingreso al trabajo de la persona que no cumpla con este requisito.
- t) Tomar conocimiento escrito de las observaciones y amonestaciones relacionadas con su conducta relativa a riesgos laborales.
- u) Todo Trabajador cuando debe levantar algún objeto desde el suelo, lo hará doblando las rodillas y se levantará ayudándose con los músculos de las piernas. El peso máximo que puede levantar un hombre en forma continua es de 25 kg.
- v) Mujeres no podrán llevar, transportar, cargar, arrastrar o empujar manualmente, y sin ayuda mecánica, cargas superiores a los 20 kilogramos.



- w) Se prohíbe las operaciones de carga y descarga manual para la mujer embarazada.
 - x) De todas maneras, el movimiento manual de cargas debe ser evitado utilizando medios mecánicos, pudiendo utilizarse como última opción y respetando las normas establecidas.
 - y) Los guantes, zapatos, máscaras, gafas, botas u otros elementos de protección personal, serán como su nombre lo indica, de uso personal, prohibiéndose su préstamo o intercambio, por motivos higiénicos.
- Mantener buenas relaciones humanas con sus compañeros de trabajo y con sus subordinados;
 - Emplear la máxima diligencia en el cuidado de los bienes de la Empresa;
 - Dar aviso inmediato a sus Jefes, de los incidentes, de las pérdidas, deterioros y fallas que sufran los objetos, herramientas, equipos, instalaciones y elementos de protección personal a su cargo;
 - Registrar diariamente su hora de entrada y salida. Se considerará falta grave el hecho que un Trabajador timbre indebidamente tarjetas de otros dependientes, firme el libro a nombre de otro de sus compañeros o intercale su firma con el propósito de modificar su hora de ingreso;
 - Informar a su Jefe directo de las irregularidades que advierta en el establecimiento y/o reclamos que se le formulen;
 - Dar aviso, dentro de las 24 horas, al Jefe directo y al Gerente de Administración de Personal, en caso de inasistencia por enfermedad u otras causas que le impidan concurrir a su trabajo y se prolongue por más de dos días. La Empresa exigirá la presentación de la Licencia Médica correspondiente, dentro de los plazos establecidos en la legislación respectiva, a fin de tramitar oportunamente el pago del subsidio que proceda;
 - Cuidar cada uno de los recintos de trabajo; comprometiéndose a dar buen uso de las instalaciones y equipos que la empresa a dispuesto para el desarrollo de sus actividades;
 - Respetar los reglamentos, instrucciones, normas de carácter general y de prevención de riesgos que se establezcan en la Empresa, particularmente los relativos al uso o ejercicio de determinados derechos o beneficios;
 - La buena presentación personal es obligación de todo Trabajador que se desempeñe en la Empresa, considerando que entregan la imagen del establecimiento al público; si se trata de secciones con uniforme, éste debe usarse completo, limpio y en orden;
 - Cumplir con las órdenes que entregue su supervisor, para la ejecución de su trabajo;



- El Trabajador no puede abandonar su puesto de trabajo de manera intempestiva y sin aviso previo, de acuerdo a lo establecido en el Código del Trabajo;
- Presentarse a trabajar en óptimo estado de aseo y presentación personal, lo cual debe mantenerse durante todo el tiempo que se encuentre trabajando;
- Todo Trabajador que desempeñe permanentemente sus labores en espacios al aire libre, deberá usar obligatoriamente los elementos que le sean proporcionados por la empresa para su protección contra la radiación solar; y,
- Toda manipulación de transporte o sostén de carga y descarga cuyo levantamiento, colocación, empuje, tracción, porte o desplazamiento exija esfuerzo físico de uno o varios trabajadores, deberá efectuarse cumpliendo estrictamente las normas que a continuación se indican, según las circunstancias que en cada caso que se señalan:
 1. Si la manipulación manual es inevitable y las ayudas mecánicas no pueden usarse, no se permitirá que se opere con cargas superiores a 25 kilogramos por persona.
 2. Se prohíben las operaciones de carga y descarga manual a las mujeres embarazadas.
 3. Los menores de 18 años y las mujeres no podrán llevar, transportar, cargar, arrastrar o empujar manualmente, y sin ayuda mecánica, cargas superiores a 20 kilogramos.
 4. Los contenedores de residuos peligrosos sólo podrán ser movidos manualmente si su peso total incluido el contenido, no excede de 30 kilogramos. Si dicho peso fuese superior, se deberán mover con equipamiento mecánico.

RESPONSABILIDADES DE LAS JEFATURAS

Será responsabilidad de todo trabajador que cuente con personal bajo su cargo, velar por la aplicación de las técnicas de prevención de riesgos, especialmente lo siguiente:

- a) Procurar la capacitación que necesite el personal a su cargo.
- b) Corregir, en forma inmediata, al Trabajador que aplica una práctica incorrecta.
- c) Mantener los puestos de trabajo, equipos, herramientas e instalaciones en condiciones correctas.
- d) Investigar, analizar y aplicar las acciones correctivas y preventivas correspondientes a los accidentes de trabajo.
- e) Controlar el uso adecuado de los equipos de protección personal.
- f) Instruir adecuadamente a los Trabajadores nuevos en seguridad básica y métodos de trabajo correcto.



- g) Preocuparse que los Trabajadores lesionados reciban atención médica oportuna.

Artículo 104º: Son obligaciones del Empleador:

- a) Informar oportuna y convenientemente a todos sus trabajadores acerca de los riesgos que entrañan sus labores, de las medidas preventivas y de los métodos de trabajo correctos.
- Los riesgos son los inherentes a la actividad que desarrolla la empresa.
 - Especialmente, debe informar a los trabajadores acerca de los elementos, productos y sustancias que deba utilizar en los procesos de producción o en su trabajo, sobre la identificación de los mismos, sobre los límites de exposición permisibles de esos productos, acerca de los peligros para la salud y sobre las medidas de control y de prevención que deben adoptar para evitar tales riesgos.
 - Los empleadores deberán mantener los equipos y dispositivos técnicamente necesarios para reducir a niveles mínimos los riesgos que puedan presentarse en los sitios de trabajo.
 - Los empleadores deberán dar cumplimiento a las obligaciones que establecen el inciso primero y segundo de este punto, a través del Comité Paritario de Higiene y Seguridad y del Experto en Prevención de Riesgos, si este último corresponde, al momento de contratar a los trabajadores o de crear actividades que implican riesgos.
- b) La Empresa estará obligada a tomar todas las medidas necesarias para proteger eficazmente la vida y salud de los trabajadores manteniendo las condiciones adecuadas de higiene y seguridad en las faenas, como también los implementos necesarios para prevenir accidentes y enfermedades profesionales. Deberá asimismo prestar o garantizar los elementos necesarios para que los trabajadores en caso de accidentes o emergencias puedan acceder a una oportuna y adecuada atención médica, hospitalaria y farmacéutica. De acuerdo a las disposiciones legales vigentes, la empresa está obligada a proteger a todo su personal de los riesgos del trabajo, entregándoles sin costo alguno para ellos, pero a su cargo, diferentes tipos de protecciones personales.
- Las mismas leyes obligan y responsabilizan al personal de que sean usados en forma permanente, mientras se está expuesto a determinados riesgos.
 - Los elementos que se proporcionan son de propiedad de la empresa, por lo tanto, no pueden ser vendidos, canjeados o sacados fuera del recinto de la empresa, salvo que el trabajo lo requiera así.
 - Los Jefes inmediatos serán los directamente responsables de la supervisión



y control del uso oportuno y correcto de los elementos de protección personal del cumplimiento de las Normas y Reglamentos de Seguridad.

- c) Asimismo, el empleador deberá poner a disposición de cada trabajador, casilleros higiénicos y ventilados.
- d) El empleador deberá disponer del número de baños, tazas de WC, urinarios, lavatorios y duchas que indique la reglamentación sanitaria vigente en relación con el número de trabajadores.

TÍTULO XXVII PROHIBICIONES

Artículo 105º: Queda prohibido a todo trabajador:

- a) Fumar o encender fuego en los lugares que se haya señalado como prohibidos.
- b) Ingresar al lugar de trabajo en estado de intemperancia, prohibiéndose entrar bebidas alcohólicas o drogas al establecimiento, consumirlas o darlas a consumir a terceros. El personal de seguridad y Jefes respectivos velarán especialmente por el fiel cumplimiento de esta orden.
- c) Arrojar al piso colillas o cigarros o residuos de fósforos. Estos elementos se deberán depositar en los ceniceros correspondientes.
- d) Dejar enchufadas maquinarias eléctricas al término de la jornada diaria.
- e) Bloquear pasillos de bodegas y de tránsito con cajas, muebles y cualquier tipo de elementos que pueda generar una situación insegura.
- f) Desobedecer en forma total o parcial las instrucciones de seguridad impartidas directamente o a través de letreros de advertencia.
- g) Desarrollar trabajos, ingresar o permanecer en recintos peligrosos, de acceso prohibido y limitado a ciertas personas, sin estar debidamente autorizado.
- h) Operar máquinas, sistemas o mecanismos extraños a su trabajo habitual y para los cuales no está capacitado ni autorizado.
- i) Reparar equipos, sistemas eléctricos o instrumentos para los cuales no se está capacitado ni autorizado.
- j) Reparar equipos o maquinarias en funcionamiento o energizadas.
- k) Jugar, chacotear, empujarse, reñir o discutir dentro del recinto de la empresa a cualquier hora.
- l) Tratarse por cuenta propia o por personas no autorizadas las lesiones que haya sufrido



en algún accidente.

- m) Negarse a proporcionar información en relación con determinadas condiciones de trabajo y de su seguridad o acerca de accidentes ocurridos.
- n) Romper, rayar, retirar o destruir avisos, carteles, afiches, instrucciones, reglamentos acerca de Seguridad Industrial.
- o) Trabajar sin el debido equipo de seguridad o sin las ropas de trabajo que la empresa proporcione.
- p) Esmerilar sin gafas protectoras o soldar sin máscara.
- q) Viajar en carros de transporte, grúas horquillas u otros vehículos que no hayan sido diseñados para el transporte humano.
- r) Dejar sin vigilancia una máquina funcionando.
- s) Ocupar con bultos u otros elementos, los espacios bajo o delante de extintores o cualquier otro equipo de extinción de incendios y alterar los sellos de éstos.
- t) Retirar protecciones de máquinas o equipos y no reponerlos.
- u) Adoptar o cometer actos temerarios.
- v) Dormir, comer, o preparar alimentos en el lugar de trabajo.
- w) Apropiarse o usar elementos de protección personal a cargo de otro Trabajador.
- a) Realizar trabajos que impliquen un riesgo para el propio trabajador, compañeros de trabajo o instalaciones. Sin la debida autorización por medio del Permiso de Trabajo obtenido por el correspondiente Formulario. Ejemplo: Trabajos en Altura, Espacios confinados, Trabajos con fuego, etc.
- b) Efectuar, entre otras, alguna de las operaciones que siguen, sin ser el encargado de ellas o el autorizado para hacerlo: alterar, cambiar, reparar o accionar instalaciones, equipos, mecanismo, sistemas eléctricos o herramientas; sacar, modificar o desactivar mecanismos, o equipos de protección de equipos o instalaciones; y detener el funcionamiento de equipos de ventilación, extracción, desagües y otros que existan en las dependencias de la empresa.
- c) Correr sin necesidad dentro del establecimiento.
- d) Usar calzado inadecuado que pueda producir resbalones torceduras.
- e) Lanzar objetos de cualquier naturaleza que sean dentro del recinto de la empresa, aunque éstos no sean dirigidos a persona alguna.
- f) Manipular manualmente cargas superiores a los 50kg. sin ayuda mecánica. Se prohíben las operaciones de carga y descarga manual para las mujeres embarazadas. Así también, se prohíbe que las mujeres en general y los menores de 18 años manipulen cargas superiores a los 20 Kg.



- g) Queda estrictamente prohibido a todo trabajador de la empresa ejercer en forma indebida, por cualquier medio, requerimientos de carácter sexual, no consentidos por quien los recibe y que amenacen o perjudiquen su situación laboral o sus oportunidades en el empleo, lo cual constituirá para todos estos efectos una conducta de acoso sexual.**

El incumplimiento de estas obligaciones de no hacer se consideran falta grave de las obligaciones que impone el contrato y dan lugar al término del contrato de trabajo sin derecho a indemnización de acuerdo a lo señalado en el Art. 160 N°7 del Código del Trabajo.

TÍTULO XXVIII SANCIONES

Artículo 106°: Las violaciones en que incurran los trabajadores a las disposiciones del Reglamento Interno, podrán ser sancionadas por la empresa y por el Comité Paritario con las siguientes medidas disciplinarias, según sea la gravedad de la infracción cometida y según se indicó en el Art.44 de este documento:

- a) Amonestación Verbal: Consiste en la reprensión privada y directa que se hará personalmente al trabajador afectado, sin dejar constancia en su carpeta personal.
- b) Amonestación o Censura por Escrito: Consiste en la reprensión que se hace al trabajador afectado por escrito, dejando constancia en su carpeta personal. Esta amonestación procederá en caso de reiteración de la misma falta o de la gravedad de ella.
- c) Multa: Consiste en sanción pecuniaria de un máximo de la cuarta parte de la remuneración diaria del trabajador.

Artículo 107°: Las sanciones que consisten en multas en dinero, serán proporcionales a la gravedad de la infracción, pero no podrán exceder de la cuarta parte del salario diario y serán aplicadas de acuerdo con lo dispuesto por el Artículo 154 del Código del Trabajo.



TÍTULO XXIX PROCEDIMIENTO DE RECLAMOS ESTABLECIDOS EN LA LEY 16.744 Y SU REGLAMENTO

Artículo 108º: En conformidad a lo dispuesto en el inciso segundo del Artículo Nº 16 del Decreto Supremo Nº 40 del Ministerio del Trabajo y Previsión Social, se reproduce textualmente el procedimiento de reclamos establecidos por la Ley Nº 16.744 y su Reglamento (Decreto Supremo Nº 101 del Ministerio de Trabajo y Previsión Social).

A.- PROCEDIMIENTO DE RECLAMOS ESTABLECIDO POR LA LEY Nº 16.744

Artículo 109: La entidad empleadora deberá denunciar al organismo administrador respectivo, inmediatamente de producido, todo accidente o enfermedad que pueda ocasionar incapacidad para el trabajo o la muerte de la víctima. El accidentado o enfermo, o sus derecho-habientes, o el médico que trató o diagnosticó la lesión o enfermedad, como igualmente el Comité Paritario de Seguridad, tendrán, también, la obligación de denunciar el hecho en dicho organismo administrador, en el caso de que la entidad empleadora no hubiere realizado la denuncia.

Las denuncias mencionadas en el inciso anterior deberán contener todos los datos que hayan sido indicados por el Servicio de Salud.

Los organismos administradores deberán informar al Servicio de Salud los accidentes o enfermedades que les hubieren sido denunciadas y que hubieren ocasionado incapacidad para el trabajo o la muerte de la víctima, en la forma y con la periodicidad que señale el Reglamento.

Artículo 110º: Los afiliados o sus derecho-habientes, así como también los Organismos Administradores podrán reclamar dentro del plazo de 90 días hábiles ante la Comisión Médica de Reclamos de Accidentes del Trabajo y Enfermedades Profesionales, de las decisiones del Servicio de Salud o de las Mutualidades en su caso recaídas en cuestiones de hecho que se refieran a materias de orden médico.

Las resoluciones de la Comisión serán apelables, en todo caso, ante la Superintendencia de Seguridad Social dentro del plazo de 30 días hábiles, la que resolverá con competencia exclusiva y sin ulterior recurso.

Sin perjuicio de lo dispuesto en los incisos precedentes, en contra de las demás resoluciones de los organismos administradores podrá reclamarse, dentro del plazo de 90 días hábiles, directamente a la Superintendencia de Seguridad Social.

Los plazos mencionados en este artículo se contarán desde la notificación de la resolución, la que se efectuará mediante carta certificada o por los otros medios que establezcan los respectivos reglamentos. Si se hubiere notificado por carta certificada, el plazo se contará desde el tercer día de recibida la misma en el servicio de correos.



Art. 110° bis: Cualquiera persona o entidad interesada podrá reclamar directamente ante la Superintendencia de Seguridad Social del rechazo de una licencia o reposo médico por los servicios de salud, Mutualidades o Instituciones de Salud Previsional, basado en que la afección invocada tiene o no origen profesional. La Superintendencia de Seguridad Social resolverá con competencia exclusiva y sin ulterior recurso. Este reclamo se registrará íntegramente por el procedimiento dispuesto en el Art.77bis de la Ley N°16.744.

B.- PROCEDIMIENTO DE RECLAMO ESTABLECIDO POR EL REGLAMENTO DE LA LEY DECRETO SUPREMO N° 101.-

Artículo 111°: Corresponderá al organismo administrador que haya recibido la denuncia del médico tratante, sancionarla sin que éste trámite pueda entorpecer el pago del subsidio.

La decisión formal de dicho organismo tendrá carácter de definitiva, sin perjuicio de las reclamaciones que puedan producirse con arreglo al párrafo 2° del Título VIII de la Ley.

Artículo 112°: Corresponderá, exclusivamente, al Servicio de Salud de la declaración, evaluación, reevaluación y revisión de las incapacidades permanentes.

Lo dispuesto en el inciso anterior se entenderá sin perjuicio de los pronunciamientos que pueda emitir sobre las demás incapacidades, como consecuencia del ejercicio de sus funciones fiscalizadoras sobre los servicios médicos.

Artículo 113°: La Comisión Médica tendrá competencia para conocer y pronunciarse, en primera instancia, sobre todas las decisiones del Servicio de Salud recaídas en cuestiones de hecho que se refieran a materias de orden médico. Le corresponderá conocer, asimismo, de las reclamaciones a que se refiere el artículo 42 de la Ley. En segunda instancia, conocerá de las apelaciones entabladas en contra de las resoluciones dictadas por los Jefes de Áreas del Servicio de Salud, en las situaciones previstas en el Artículo 33 de la misma Ley.

Artículo 114°: Los reclamos y apelaciones deberán interponerse por escrito, ante la Comisión Médica misma o ante la Inspección del Trabajo.

En este último caso, el Inspector del Trabajo enviará de inmediato el reclamo o apelación y demás antecedentes a la Comisión.

Se entenderá interpuesto el reclamo o recurso a la fecha de la expedición de la carta certificada enviada a la Comisión Médica o Inspección del Trabajo, y si se ha entregado personalmente, a la fecha en que consta que se ha recibido en las Oficinas de la Comisión Médica o de la Inspección del Trabajo.

Artículo 115°: El término de 90 días hábiles establecido por la ley para interponer el reclamo o deducir el recurso se contará desde la fecha en que se hubiere notificado la decisión o acuerdo en contra de los cuales se presenta. Si la notificación se hubiere hecho por carta certificada, el término se contará desde la recepción de dicha carta.



Artículo 116º: La Superintendencia conocerá de las actuaciones de la Comisión Médica:

- a) En virtud del ejercicio de sus facultades fiscalizadoras, con arreglo a las disposiciones de la ley N° 16.395; y
- b) Por medio de los recursos de apelación que se interpusieran en contra de las resoluciones que la Comisión Médica dictare en las materias de que conozca en primera instancia, en conformidad con lo señalado en el artículo 79.

La competencia de la Superintendencia será exclusiva y sin ulterior recurso.

Artículo 117º: El recurso de apelación establecido en el inciso 2º del artículo 77 de la ley, deberá interponerse directamente ante la Superintendencia y por escrito. El plazo de 30 días hábiles para apelar correrá a partir de la notificación de la resolución dictada por la Comisión Médica. En caso que la notificación se haya practicado mediante el envío de carta certificada, se tendrá como fecha de la notificación la de la recepción de dicha carta.

Artículo 118º: Para los efectos de la reclamación ante la Superintendencia a que se refiere el inciso 3º del artículo 77 de la ley, los organismos administradores deberán notificar todas las resoluciones que dicten mediante el envío de copia de ellas al afectado, por medio de carta certificada. El sobre en que se contenga dicha resolución se acompañará a la reclamación, para los efectos de la computación del plazo, al igual que en los casos señalados en los artículos 80 y 91.

TÍTULO XXX PRESCRIPCIONES Y SANCIONES

Artículo 119º: Las acciones para reclamar las prestaciones por accidentes del trabajo o enfermedades profesionales prescribirán en el término de cinco años contado desde la fecha del accidente o desde el diagnóstico de la enfermedad.

En el caso de la neumoconiosis el plazo de prescripción será de quince años, contados desde que fue diagnosticada.

Quedan excluidas de esta prescripción las personas que por ley lo estén.

Artículo 120º: Las infracciones o cualquiera de las disposiciones de esta ley, salvo que tengan señalada una sanción especial, serán penadas con una multa de uno a veinticuatro sueldos vitales mensuales, escala a) del departamento de Santiago.

Estas multas serán aplicadas por los organismos administradores.

La reincidencia será sancionada con el doble de la multa primeramente impuesta.



Artículo 121º: La simulación de un accidente del trabajo o de una enfermedad profesional será sancionada con multa, de acuerdo al Art. 80 de la ley y hará responsable, además, al que formuló la denuncia del reintegro al organismo administrador correspondiente de todas las cantidades pagadas por éste, por concepto de prestaciones médicas o pecuniarias al supuesto accidentado del trabajo o enfermo profesional.

TÍTULO XXXI DE LA INFORMACIÓN DE LOS RIESGOS LABORALES

Artículo 122º: En cumplimiento de lo dispuesto en el artículo 21º Decreto Supremo Nº 40, del Ministerio del Trabajo y Previsión Social, los trabajadores deberán tomar pleno conocimiento de los riesgos laborales a que están expuestos, como también de las medidas preventivas que deberán adoptar y aplicar y los métodos de trabajo correcto para evitar accidentes del trabajo y enfermedades profesionales especialmente acerca de los elementos, productos y sustancias que deben utilizar en los procesos de producción o en su trabajo, sobre la identificación de los mismos (fórmula, sinónimos, aspecto y color) sobre los límites de exposición permisible de estos productos, acerca de los peligros para la salud y sobre las medidas de control y de prevención que deben adoptar para evitar tales riesgos.

El Empleador deberá informar oportuna y convenientemente a todos sus Trabajadores acerca de los riesgos que entrañan sus labores, de las medidas preventivas y de los métodos de trabajo correctos.

Informará especialmente acerca de los elementos, productos y sustancias que deben utilizar en los procesos de producción o en su trabajo, sobre la identificación de los mismos (fórmula, sinónimos, aspecto y color) sobre los límites de exposición permisible de estos productos, acerca de los peligros para la salud y sobre las medidas de control y de prevención que deben adoptar para evitar tales riesgos.

La obligación de informar debe ser cumplida al momento de contratar a los Trabajadores o de crear actividades que impliquen riesgo y se hará a través de los Comités Paritarios de Higiene y Seguridad y/o de los Departamentos de Prevención de Riesgos en su caso.

El empleador deberá mantener los equipos y dispositivos técnicamente necesarios para reducir a niveles mínimos los riesgos que puedan presentarse en los sitios de trabajo. La Empresa pone en conocimiento de los Trabajadores la existencia de los siguientes riesgos.

Se agregan los siguientes casos con sus respectivas definiciones de Área, Tareas, Riesgos, Trabajo Correcto y Protección Recomendada, al Cuadro de Riesgos más Representativos que contiene el Reglamento Interno, en conformidad al Decreto Supremo número 40:

- 1.- Caso de protección contra la radiación solar:
 - a) Áreas: Espacios al aire libre en general.



- b) Tareas: Transporte e instalación de productos, materiales y equipos al aire libre.
- c) Riesgos: Posible afecciones graves o cáncer a la piel por excesiva exposición al sol.
- d) Trabajo correcto: Cumplir su trabajo conforme a las instrucciones y normas impartidas por el Departamento de Prevención de Riesgos.
- e) Protección recomendada: Usar gorro, guantes, lentes, protector solar u otros que sugiera el departamento de Prevención de Riesgos para protegerse de la radiación solar.

2.- Caso de carga y descarga manual:

- a) Áreas: En todas las áreas de la Empresa
- b) Tareas: Carga y descarga manual de productos o materiales.
- c) Riesgos: Posibles afecciones a la columna, como lesiones músculo-esqueléticas lumbalgias, dorsalgias, etc.
- d) Trabajo correcto: Levantamiento y descarga de objetos conforme a las instrucciones y normas impartidas por el Comité Paritario, utilizando principalmente la fuerza de las piernas para agacharse y subir, y no los brazos ni la espalda.
- e) Protección recomendada: No exceder por ningún motivo los pesos máximos legales.

Artículo 123º: Obligaciones especiales para personal de bodega:

- a) Impedir el acceso, de cualquier Trabajador ajeno a esa sección; como asimismo, de personas extrañas a la Empresa;
- b) Los encargados de proveedores serán acompañados por el personal de bodega mientras depositan las mercaderías en los recintos designados para tal efecto, y
- c) Exigir un estricto orden en los depósitos de mercadería, de manera que pueda efectuarse el inventario mensual de las existencias.
- d) Mantener y respetar normas de higiene y seguridad estipuladas para dichas dependencias.

Artículo 124º: Obligaciones del Departamento de Recursos Humanos:

- a) Toda información del funcionamiento del Departamento de Recursos Humanos es considerada confidencial, y en consecuencia, no puede ser difundida; y,
- b) Se prohíbe al personal de esta Gerencia otorgar certificados de cualquier tipo que no hayan sido solicitados al Departamento de Recursos Humanos y autorizados por éste.



Personal Administrativo

- a) **Riesgo:** Caída del mismo y distinto nivel.

Labores que entrañan el riesgo:

Circulación por las distintas dependencias de la empresa.

Métodos de Trabajo correcto:

Las caídas del mismo y distinto nivel pueden evitarse. La manera de lograrlo es tener presente en toda circunstancia y lugar las reglas básicas siguientes:

1. Camine, no corra.
2. Evite giros rápidos al doblar.
3. Mire por donde camina.
4. No obstruya su visión.
5. Respete las señalizaciones y vías de circulación.
6. Elimine el peligro de las superficies resbalosas usando elemento antideslizante.
7. Evite encerrar las escaleras.
8. Use el calzado adecuado y en buenas condiciones.
9. Si debe utilizar escalas, que sea la adecuada. Asegúrese que esté en buen estado.
10. No utilice sillas para alcanzar objetos en altura.

- b) **Riesgo:** Afecciones a la vista.

Labores que entrañan el riesgo:

Trabajos administrativos en general realizados en ambientes con iluminación deficiente.

Métodos de Trabajo Correcto

1. Cuando se emplee iluminación artificial, ésta debe distribuirse uniformemente.
2. Cuando se emplee luz natural deberán consultarse los dispositivos necesarios para impedir que los puestos de trabajo queden iluminados directamente por la luz solar.
3. Utilizar un bajo brillo en las pantallas de computadores, y si es requerido, usar filtros de pantallas de computadores.

Otro Personal Administrativo

- a) **Riesgo:** Afecciones a músculos de manos, brazos, cuello y hombros.
Afecciones Visuales.

Labores que entrañan el riesgo

Digitación por tiempo prolongado.

Posturas incorrectas en el desarrollo de estas labores.

Métodos de trabajo correcto

1. La iluminación general de las salas en que existan pantallas, debe distribuirse uniformemente evitando que se produzcan reflejos.



2. Los terminales deben cubrirse con pantallas antirreflejos.
3. Cuando se ejecute el trabajo, se deberá adoptar una posición de sentado que evite cansancio extremo. El tronco, incluyendo cuello y los hombros, deben estar en una posición erguida natural y relajada.

Secretarias

- b) Riesgo:** Afecciones a músculos, tendones y articulaciones de manos y brazos. Problemas posturales.

Labores que entrañan el riesgo

Escrituras a máquina y labores administrativas.

Métodos de trabajo correcto:

1. La altura óptima del teclado de la máquina con respecto a la silla, debe permitir que los antebrazos queden casi horizontales.
2. La silla debe ser regulable.
3. Los pies deben quedar apoyados firmemente al piso, manteniendo los muslos horizontales.
4. El tronco, incluyendo el cuello y los hombros, deben estar en una posición erguida natural y relajada.

- a) **Riesgo:** Afecciones a la vista.

Labores que entrañan el riesgo

Trabajos realizados con iluminación deficiente.

Métodos de trabajo correcto

Se debe seguir método de trabajo correcto indicado en 1.b.

- b) **Riesgo:** Caída del mismo y distinto nivel.

Labores que entrañan el riesgo

Circulación por diversas dependencias.

Retiro de documentación archivado en altura.

Métodos de trabajo correcto

Se debe seguir método de trabajo correcto indicado en 1.a.

Mensajeros o Junior

- a) **Riesgo:** Accidente de Tránsito.

Labores que entrañan el riesgo

Envío de correspondencia y trámites diversos fuera del recinto de la empresa, utilizando locomoción colectiva.

Métodos de trabajo correcto

Los mensajeros o junior en el ejercicio de sus labores fuera de la empresa, se deberán ajustar a las siguientes normas:



1. Cruzar únicamente en las esquinas.
2. Obedecer rigurosamente las señales de tránsito.
3. No atravesar nunca, aun cuando la señal del semáforo le dé el paso, sin antes mirar a la izquierda y derecha.
4. No salir nunca a la calle de entre vehículos estacionados.
5. Después de bajarse de un vehículo, no cruzar por delante ni detrás de él, esperar que continúe su marcha y así tener una mejor visual para cruzar la calzada.
6. No viajar nunca en la pisadera.

b) **Riesgo:** Caída del mismo y distinto nivel.

Labores que entrañan el riesgo

Reparto de correspondencia fuera y dentro del recinto de la empresa.

Métodos de trabajo correcto

Se debe seguir método de trabajo correcto indicado en 1.a.



Personal de Bodegas

a) **Riesgo:** Lumbago de esfuerzo.

La empresa dará cumplimiento a las capacidades de carga máxima establecidas en la ley para estos efectos.

Labores que entrañan el riesgo

Manejo manual de productos diversos

Métodos de trabajo correcto para levantamiento de pesos

1. Asegúrese que esté bien parado, separe las piernas más o menos al ancho de sus hombros, doble las rodillas manteniendo la espalda lo más recta posible, hasta alcanzar la carga.
2. Agarre firmemente el objeto de sus partes más cómodas y seguras. Acerque la carga a su cuerpo.
3. Levante con los músculos de las piernas, manteniendo la espalda derecha y la carga cerca del cuerpo.
4. Mantenga la carga cerca del cuerpo y transpórtela el lugar de destino.
5. Si no puede levantar el objeto por peso excesivo solicite ayuda.

c) **Riesgo:** Caída del mismo y distinto nivel

Labores que entrañan el riesgo

Transporte y almacenamiento de materiales y productos.

Métodos de trabajo correcto

Seguir método de trabajo correcto indicado en 1.a.

d) **Riesgo:** Corte

Labores que entrañan el riesgo

Revisión y **limpieza de frascos de vidrio**

Método de trabajo correcto

Durante el proceso de revisión y limpieza de frascos de vidrio se debe utilizar guantes como elemento de protección personal.

Personal de Producción

a) **Riesgo:** Proyección de partículas

Labores que entrañan el riesgo

Llenado de frascos y tarros en sección aerosol.

Método de trabajo correcto

Durante el proceso de llenado de frascos o tarros el personal debe usar pantalla facial como elemento de protección personal.

b) **Riesgo:** Lumbago de esfuerzo



La empresa dará cumplimiento a las capacidades de carga máxima establecidas en la ley para estos efectos

Labores que entrañan el riesgo

Carga y transporte de cajas y materiales diversos en secciones Terminación y Fabricación.

Método de trabajo correcto

1.- Seguir método de trabajo correcto indicado en 6.a.

c) **Riesgo:** Caídas del mismo y distinto nivel

Labores que entrañan el riesgo

Subir y bajar escalas durante el proceso de fabricación.

Circulación entre las distintas secciones del área de producción.

Método de trabajo correcto

Seguir método de trabajo correcto indicado en 1.a.

d) **Riesgo:** Cortes y heridas.

Labores que entrañan el riesgo

Uso de sierras eléctricas. Reparación y mantención de equipos. Otros

Método de trabajo correcto

1. Si necesita efectuar trabajos en máquinas o equipos, observe cuidadosamente el lugar antes de introducir las manos, evitando así contacto con aristas u otras partes que pueden producir cortes.
2. Use la herramienta adecuada para el trabajo que desarrollará.
3. No mantenga herramientas en los bolsillos de su tenida de trabajo. Una caída puede producir heridas y cortes.
4. Desconecte el equipo antes de proceder a trabajar en él.

Artículo 125°: Ley de Silla: En los almacenes, tiendas, bazares, bodegas, depósitos de mercaderías y demás establecimientos comerciales semejantes, aunque funcionen como anexos de establecimientos de otro orden, el empleador mantendrá el número suficiente de asientos o sillas a disposición de los dependientes o trabajadores. La disposición precedente será aplicable en los establecimientos industriales, y a los trabajadores del comercio, cuando las funciones que éstos desempeñen lo permitan

Artículo 126°: La empresa, independientemente de lo indicado en el Artículo 85°, informará a los trabajadores acerca de los métodos correctos y recomendaciones que formule el Servicio de Salud, organismo administrador, Comité Paritario o Departamento de Prevención de Riesgos, como una manera de evitar la exposición a riesgos laborales que puedan afectar al personal.

Artículo 127°: A las normas de este Reglamento se deben someter todos los trabajadores de la Empresa, así como los que el futuro trabajen para la misma.



Artículo 128º: El presente Reglamento se presumirá de conocimiento de todos los trabajadores de la empresa, desde el día de su vigencia y, por lo tanto, a partir de esa fecha será de observancia obligatoria para todos.

Artículo 129º: La empresa se reserva el derecho de adicionar o modificar en cualquier momento las disposiciones del presente Reglamento con sujeción en cada caso a las normas legales vigentes que fueren aplicables.

OBLIGACIÓN DE INFORMAR LOS RIESGOS LABORALES, ESPECÍFICAMENTE LOS RIESGOS PSICOSOCIALES

| MANEJO DE MATERIAS PRIMAS | CONSECUENCIA | MEDIDA PREVENTIVA |
|--|---|--|
| Riesgo psicosocial en el trabajo Protocolo de Vigilancia de Riesgos Psicosociales (MINSAL) | Lesiones y/o enfermedades profesionales de origen mental. | <ul style="list-style-type: none"> • Crear un equipo de riesgos psicosociales en el trabajo pudiendo ser el CPHS. • Implementar una etapa de sensibilización antes de la aplicación de la encuesta. • Aplicar cuestionario SUSESO-ISTAS 21 que puede ser descargado de (http://www.achs.cl/portal/Empresas/Paginas/RiesgosPsicosociales.aspx#.U7HEmJR5Nic) versión breve, o en caso de tener una (o más) enfermedades profesionales de origen laboral por salud mental, debe ser aplicado el cuestionario SUSESOISTAS 21 versión completa. Considerando las siguientes dimensiones a) Exigencias psicológicas en el trabajo (cuantitativas, cognitivas, emocionales, esconder emociones). b) Trabajo activo y desarrollo de habilidades (posibilidades de desarrollo que tiene el trabajador, control sobre el tiempo de trabajo, sentido del trabajo). c) Apoyo social en la empresa y calidad de liderazgo (previsibilidad, claridad y conflicto de rol, calidad de liderazgo, refuerzo, apoyo social, posibilidades de relación social que brinda el trabajo, sentimiento de grupo dentro de la empresa). d) Compensaciones y estima (recompensas, inseguridad en el empleo, perspectivas de promoción o cambios no deseados, entre otros). e) Doble presencia (influencia de las preocupaciones domésticas sobre el trabajo, carga de trabajo doméstico). • Insertar las respuestas en el corrector del ministerio de salud y/o el corrector de ACHS disponible para los asociados en página web www.achs.cl más información en (http://www.achs.cl/portal/Empresas/Paginas/RiesgosPsicosociales.aspx#.U7HEmJR5Nic) • Determinar el nivel de riesgo y planificar las acciones de control |



OTROS RIESGOS ESPECIFICOS

| MANEJO DE MATERIAS PRIMAS | CONSECUENCIA | MEDIDA PREVENTIVA |
|--|-----------------------|---|
| Sobre esfuerzo por levantamiento o transporte manual | Problema muscular | <ul style="list-style-type: none"> • No exceder la capacidad propia • Doblar rodillas y mantener espalda recta • Tomar materiales de buena forma |
| Contacto con Maquinaria | Irritación, quemadura | <ul style="list-style-type: none"> • Conocimiento de la clasificación de los riesgos • Utilización de elementos de protección personal adecuados, tales como guantes, gorros, gafas de seguridad... |

| OPERACIÓN EQUIPOS PRODUCTIVOS | CONSECUENCIA | MEDIDA PREVENTIVA |
|-------------------------------|------------------------|---|
| Trabajo con temperatura | Quemadura por contacto | <ul style="list-style-type: none"> • Utilizar solo equipos validados por seguridad • Utilizar elementos de protección personal • Fabricar solo con modo operatorio validado seguridad |
| Riesgo eléctrico | Shock eléctrico | <ul style="list-style-type: none"> • Intervenir solo personal técnico capacitado • Utilizar sistemas de bloqueo en tableros eléctricos • No utilizar elementos eléctricos en mal estado • Utilizar elementos de protección personal |



AREA: BODEGA

| MANEJO DE MATERIAS PRIMAS | CONSECUENCIA | MEDIDA PREVENTIVA |
|--|-----------------------|--|
| Sobre esfuerzo por levantamiento o transporte manual | Problema muscular | <ul style="list-style-type: none"> • No exceder la capacidad propia • Doblar rodillas y mantener espalda recta • Tomar materiales en forma segura |
| Riesgos químicos | Irritación, quemadura | <ul style="list-style-type: none"> • Conocer clasificación de los riesgos químicos • Utilización de elementos de protección personal adecuados • Seguir indicaciones de manejo correcto de productos químicos |
| Caída de materiales | Contusión, heridas | <ul style="list-style-type: none"> • Asegurar almacenamiento sobre racks • Utilizar cinchas de seguridad para envases circulares • No utilizar pallets en mal estado |

| MANEJO EQUIPO RODANTE | CONSECUENCIA | MEDIDA PREVENTIVA |
|------------------------------|---------------------|---|
| Atropello, Atrapamiento | Contusión, heridas | <ul style="list-style-type: none"> • No exceder velocidades máximas permitidas • Operar equipos solo personal autorizado • Respetar vías de circulación • No transportar personas • Verificar ausencia de personas cercanas a zona de operación • Utilizar solo equipos validados seguridad |
| Caída de la carga | Contusión | <ul style="list-style-type: none"> • Respetar velocidades límites de desplazamiento • Transportar carga bien estibada y / o bien en filmada • No utilizar pallets en mal estado |



| MANEJO DE MATERIALES | CONSECUENCIA | MEDIDA PREVENTIVA |
|--|---------------------|---|
| Sobre esfuerzo por levantamiento o transporte manual | Problema muscular | <ul style="list-style-type: none"> • No exceder la capacidad propia • Doblar rodillas y mantener espalda recta • Tomar materiales en forma segura |
| Caída de materiales | Contusión, heridas | <ul style="list-style-type: none"> • Asegurar almacenamiento sobre racks • Respetar orientación de pallets sobre rack • No utilizar pallets en mal estado • Almacenar solo pallets en filmados • Mantener despejadas vías de circulación |

AREA: EQUIPOS DE APOYO Y SERVICIOS GENERALES

| MANEJO DE MATERIALES | CONSECUENCIA | MEDIDA PREVENTIVA |
|---|-----------------------|--|
| Sobre esfuerzo | Problema muscular | <ul style="list-style-type: none"> • No exceder la capacidad propia • Doblar rodillas y mantener espalda recta • Tomar materiales en buena forma • Utilizar elementos mecánicos de apoyo para movimiento de materiales • Utilizar elementos de protección personal • Respetar áreas de almacenamiento asignadas • Respetar políticas de Orden Aseo y Disciplina |
| Contacto con Desechos Peligrosos (Desechos Técnicos Especiales) | Irritación, quemadura | <ul style="list-style-type: none"> • Conocer clasificación de los riesgos químicos • Utilización de elementos de protección personal adecuados • Almacenar Desechos Peligrosos en zona asignada • Seguir instrucciones indicadas en Plan de Manejo Desechos Peligrosos |



| MANEJO REACTIVOS | CONSECUENCIA | MEDIDA PREVENTIVA |
|-------------------------|-----------------------|--|
| Riesgos químicos | Irritación, quemadura | <ul style="list-style-type: none"> • Conocer clasificación de los riesgos químicos • Almacenar separadamente reactivos incompatibles (ácidos / bases) • Utilización de elementos de protección personal adecuados • Seguir indicaciones de manejo correcto de productos químicos |

| OPERACIÓN EQUIPOS DE APOYO | CONSECUENCIA | MEDIDA PREVENTIVA |
|-----------------------------------|------------------------|---|
| Trabajo con temperatura | Quemadura por contacto | <ul style="list-style-type: none"> • Operar solo equipos validados seguridad • Mantener accesorios de seguridad validados y en buen estado • Utilizar elementos de protección personal |
| Riesgo eléctrico | Shock eléctrico | <ul style="list-style-type: none"> • Intervenir solo personal técnico capacitado • Utilizar sistemas de bloqueo en tableros eléctricos • No utilizar elementos eléctricos en mal estado • Utilizar elementos de protección personal |
| Exposición al ruido | Sordera | <ul style="list-style-type: none"> • Utilizar elementos de protección personal • Evitar la sobre exposición |

AREA: ADMINISTRACION

| RIESGOS DIVERSOS | CONSECUENCIA | MEDIDA PREVENTIVA |
|-----------------------------|--------------------------------|--|
| Desplazamientos descuidados | Caídas, contusiones, esguinces | <ul style="list-style-type: none"> • No corra por pasillos o zonas de circulación • Mantenga cables eléctricos ordenados y fuera de la zona de circulación • Utilice pasamanos al subir o bajar escaleras • Utilice los elementos apropiados para manipular archivos en altura |



| | | |
|---------------------|--|---|
| Movimientos bruscos | Sobre esfuerzo, caídas, contusiones, heridas | <ul style="list-style-type: none"> • Mantener expeditos los espacios de circulación • Mantener cerrados los cajones de escritorios y muebles de oficina • No ubicar al borde de los muebles elementos que puedan caer • No efectuar movimientos bruscos ni adoptar malas posturas |
|---------------------|--|---|

ÁREA: ESTACIONAMIENTOS

| RIESGOS DIVERSOS | CONSECUENCIA | MEDIDA PREVENTIVA |
|------------------------------------|---|--|
| Atropellos: Lesiones múltiples. | Esguinces Heridas Fracturas Contusiones Amputaciones Lesiones múltiples Muerte Parálisis | <ul style="list-style-type: none"> • Cruce en los pasos de cebra habilitados. • Respetar velocidad máxima. • No conducir hablando por celular |
| Colisión: | Esguinces Heridas Fracturas Contusiones Amputaciones Lesiones múltiples Muerte Parálisis | <ul style="list-style-type: none"> • Respete las disposiciones de la Ley del Tránsito • Conduzca a la defensiva. • Respete la velocidad máxima establecida. En el interior del centro de empresas como en el exterior. • Realice inspecciones rutinarias al vehículo. • Respete las señalizaciones de tránsito. |
| Asaltos: | Lesiones múltiples | <ul style="list-style-type: none"> • No presente resistencia a los asaltos. • Comunique a los guardias de cualquier situación extraña al exterior del edificio. • Solicite asistencia a los guardias cuando tenga de desplazarse a sectores poco iluminados |



MEDIDAS PREVENTIVAS Y DE MITIGACIÓN GENERALES

- a) Respetar normas, procedimientos, instrucciones, consignas y señalética.
- b) Utilizar equipos y herramientas autorizadas y con validación de seguridad aprobada.
- c) Ante cualquier duda consultar a supervisor directo.
- d) Informar inmediatamente al supervisor directo sobre cualquier anomalía.
- e) No utilizar celular, MP3, MP4 o cualquier otro artículo que desconcentre de la operación normal.
- f) Trabajar con cuidado y concentrado en todo momento y eliminar elementos que puedan distraer u ocasionar cualquier tipo de incidente.
- g) Utilizar equipos e instalaciones con formación específica sobre la operación y seguridad.
- h) Mantener el Orden y Limpieza en todas las áreas de trabajo. Este punto es de vital importancia para evitar accidentes, por lo que es imprescindible que cada trabajador y supervisores mantengan un riguroso estándar de Orden y Limpieza y al advertir que no se cumple, solicitar inmediatamente que la situación se regularice.
- i) Cumplir y ayudar a que se cumplan los mensajes de los afiches de seguridad.
 - Comunicar al Jefe directo cualquier riesgo de accidente que se observe.
 - Interesarse en participar en charlas y cursos de seguridad.
 - Participar y/o colaborar con el comité Paritario de higiene y seguridad.
 - Preguntar todo lo que no se sepa.
 - Respetar las disposiciones de seguridad establecidas en la empresa y en este Reglamento Interno.
 - Usar siempre los elementos de protección personal adecuados al riesgo.
 - Mantener la limpieza y orden en la empresa.

De conformidad con lo establecido en el artículo 19 de la Ley N° 20.096, quedan obligados al uso de los elementos protectores contra la radiación ultravioleta que entregará el empleador, todos los trabajadores que puedan encontrarse expuestos a dicho riesgo.

Los trabajadores deberán preocuparse y cooperar con el mantenimiento y buen estado de funcionamiento de equipos e instalaciones en general, tanto las destinadas a la producción como las de seguridad e higiene. Deberán asimismo preocuparse de que su área de trabajo se mantenga limpia, en orden, despejada de obstáculos, para evitar accidente o que se lesione cualquiera que transite a su alrededor.

Las vías de circulación interna y/o de evacuación deberán estar permanentemente señaladas y despejadas, prohibiéndose depositar en ella elementos que puedan producir accidentes, especialmente en caso de siniestros.



Todo trabajador deberá conocer y cumplir fielmente las normas de seguridad e higiene a que se refiere la Ley 16.744 y sus decretos complementarios vigentes o que en el futuro se dicten, para evitar accidentes del trabajo y enfermedades profesionales, relacionados con la labor que debe efectuar o con las actividades que se desarrollen dentro de la empresa.

Todo trabajador está obligado a colaborar en la investigación de los accidentes que ocurran en la empresa. Deberá avisar a su jefe inmediato cuando tenga conocimiento o haya presenciado cualquier accidente acaecido a algún compañero, aún en el caso que éste no lo estime de importancia o no hubiese sufrido lesión. Igualmente estará obligado a declarar en forma completa y real, los hechos presenciados o de que tenga noticias, cuando el Organismo Administrador del Seguro lo requiera.

El trabajador que padezca alguna enfermedad o que note que se siente mal, si el malestar afecta su capacidad y por ende su seguridad en el trabajo deberá poner esta situación en conocimiento de su jefe inmediato, para que éste proceda a tomar las medidas que el caso requiere.

Cuando a juicio del Organismo Administrador, Mutual de seguridad, se sospechen riesgos de enfermedad profesional o de un estado de salud que cree situación peligrosa a algún trabajador, éste tiene la obligación de someterse a los exámenes que dispongan sus servicios médicos en la fecha, hora y lugar que éstos determinen, considerándose que el tiempo empleado en el control, debidamente comprobado, es tiempo efectivamente trabajado para todos los efectos legales.

Los avisos, letreros y afiches de seguridad deberán ser leídos por todos los trabajadores, quienes deberán cumplir con sus instrucciones.

Los mismos avisos, carteles y afiches, deberán ser protegidos por todos los trabajadores quienes deberán impedir su destrucción, debiendo avisar a la autoridad competente de su falta con el fin de reponerlos.

El trabajador debe conocer exactamente la ubicación de los equipos extintores de incendio del sector en el cual desarrolle sus actividades, como asimismo conocer la forma de operarlos, siendo obligación de todo jefe velar por la debida instrucción del personal al respecto

Todo trabajador que observe un amago, inicio o peligro de incendio, deberá dar alarma inmediata y se incorporará al procedimiento establecido por la empresa para estos casos.

El acceso a los equipos deberá mantenerse despejado de obstáculos. Deberá darse cuenta al jefe inmediato después de haber ocupado un extintor de incendio para proceder a su recargo.

No podrá encenderse fuegos cerca de elementos combustibles o inflamables, tales como elementos químicos, cartones u otros.



Los trabajadores deberán colaborar con la empresa, uniéndose al plan de emergencia elaborado para enfrentar estas situaciones con rapidez y orden.

En todo caso, los trabajadores deberán colaborar con los jefes señalados por la empresa, a evacuar con calma el lugar del siniestro.

TITULO XXXII DE LOS EQUIPOS DE PROTECCION PERSONAL

Artículo 130º.- De acuerdo con el artículo 68 de la Ley 16.744, la Empresa proporcionará gratuitamente a sus trabajadores todos aquellos equipos o implementos que sean necesarios para su protección personal, de acuerdo a las características del riesgo que se presenten en cada una de las actividades que se desarrollan en la Empresa.

Artículo 131º.- Es responsabilidad exclusiva del trabajador mantener en buen estado sus elementos de protección y su higiene y mantención.

De acuerdo a las disposiciones legales vigentes, la empresa está obligada a proteger a todo su personal de los riesgos del trabajo, entregándole al trabajador cuya labor lo requiera, sin costo alguno, y bajo su responsabilidad los elementos de protección personal del caso.

TITULO XXXIII DE LA PREVENCIÓN Y CONTROL DE INCENDIOS

Artículo 132º.- Clases de fuego y formas de combatirlo:

1. Fuegos Clase A

Son fuegos que involucran materiales como papeles, maderas y cartones, géneros, cauchos y diversos plásticos.

Los agentes extintores más utilizados, para combatir este tipo de fuego son Agua, Polvo Químico Seco multipropósito, Compuestos Halogenados (HALONES) y espumas (LIGHT WATER).

2. Fuegos Clase B

Son fuegos que involucran líquidos combustibles e inflamables, gases, grasas y materiales similares.

Los agentes extintores más utilizados, para combatir este tipo de fuego son Polvo Químico Seco, Anhídrido Carbónico, Compuestos Halogenados (HALONES) y espumas (LIGHT WATER).

3. Fuegos Clase C



Son fuegos que involucran equipos, maquinarias e instalaciones eléctricas energizadas. Por seguridad de las personas deben combatirse con agentes no conductores de la electricidad tales como: Polvo Químico Seco, Anhídrido Carbónico, Compuestos Halogenados (HALONES).

4. Fuegos Clase D

Son fuegos que involucran metales como magnesio, sodio y otros. Los agentes extintores son específicos para cada metal.

Artículo 133º.- Los extintores de espuma (LIGHT WATER) y agua a presión son conductores de la electricidad, por lo tanto, no deben emplearse en Fuegos Clase C (descritos en el Artículo anterior) a menos que se tenga la seguridad y certeza que se han desenergizado las instalaciones, desconectando los switchs o palancas en los tableros generales de luz y fuerza.

Artículo 134º.- El Tetracloruro de Carbono no debe usarse como agente extintor, dado que está prohibido su uso por Resolución N° 05166 de agosto 23 de 1974, del Servicio de Salud.

Artículo 135º.- Las zonas de pintura, bodegas, lugares de almacenamiento de inflamables y todos aquellos que señale la empresa, deberán ser señalizados como lugares en los que se prohíbe encender fuego o fumar.

CÓMO USAR UN EXTINTOR DE INCENDIO

1. Mantenga la calma, de lo contrario su acción puede ser más peligrosa que el mismo fuego.
2. El extintor sólo puede ser utilizado por personas que tengan conocimientos previos sobre su manejo.
3. Retire el extintor del lugar donde esté ubicado.
4. Tome el extintor de la manilla al trasladarlo. Una vez en el lugar, y sólo en ese instante, retire el seguro.
5. Nunca combata el fuego en contra del viento, asegurándose de no poner en riesgos su integridad física.



6. Apunte hacia la base de las llamas y presione la manilla para que se inicie el proceso de descarga, haga un movimiento de abanico horizontal y/o vertical.
7. Completada la operación, haya o no extinguido el fuego, retírese del lugar y coordine con otra persona la descarga de un segundo extintor.
8. Una vez utilizado, entregar el extintor a quien corresponda para su recarga y éste quede operativo nuevamente.
9. Recuerde que los extintores están diseñados para apagar fuegos incipientes.



TITULO XXXIV

LEY NÚM. 20.949

MODIFICA EL CÓDIGO DEL TRABAJO PARA REDUCIR EL PESO DE LAS CARGAS DE MANIPULACIÓN MANUAL

"**Artículo 211-H.-** Si la manipulación manual es inevitable y las ayudas mecánicas no pueden usarse, no se permitirá que se opere con cargas superiores a 25 kilogramos. Esta carga será modificada en la medida que existan otros factores agravantes, caso en el cual, la manipulación deberá efectuarse en conformidad a lo dispuesto en el decreto supremo N° 63, del Ministerio del Trabajo y Previsión Social, del año 2005, que aprueba reglamento para la aplicación de la ley N° 20.001, que regula el peso máximo de carga humana, y en la Guía Técnica para la Evaluación y Control de los Riesgos Asociados al Manejo o Manipulación Manual de Carga."

"**Artículo 211-J.-** Los menores de 18 años y las mujeres no podrán llevar, transportar, cargar, arrastrar ni empujar manualmente, y sin ayuda mecánica, cargas superiores a 20 kilogramos. Para estos trabajadores, el empleador deberá implementar medidas de seguridad y mitigación, tales como rotación de trabajadores, disminución de las alturas de levantamiento o aumento de la frecuencia con que se manipula la carga. El detalle de la implementación de dichas medidas estará contenido en la Guía Técnica para la Evaluación y Control de los Riesgos Asociados al Manejo o Manipulación Manual de Carga."

LEY 20.001

REGULA EL PESO MAXIMO DE CARGA HUMANA DE LA PROTECCION DE LOS TRABAJADORES DE CARGA Y DESCARGA DE MANIPULACION MANUAL

Artículo 136°.- Estas normas se aplicarán a las manipulaciones manuales que impliquen riesgos a la salud o a las condiciones físicas del trabajador, asociados a las características y condiciones de la carga.

La manipulación comprende toda operación de transporte o sostén de carga cuyo levantamiento, colocación, empuje, tracción, porte o desplazamiento exija esfuerzo físico de uno o varios trabajadores.

Artículo 137°.-El empleador velará para que en la organización de la faena se utilicen los medios adecuados, especialmente mecánicos, a fin de evitar la manipulación manual habitual de las cargas.

Asimismo, el empleador procurará que el trabajador que se ocupe en la manipulación manual de las cargas reciba una formación satisfactoria, respecto de los métodos de trabajo que debe utilizar, a fin de proteger su salud.



Artículo 138°.- Si la manipulación manual es inevitable y las ayudas mecánicas no pueden usarse, no se permitirá que se opere con cargas superiores a 25 kilogramos.

Artículo 139°.- Se prohíbe las operaciones de carga y descarga manual para la mujer embarazada.

Artículo 140°.- Los menores de 18 años y mujeres no podrán llevar, transportar, cargar, arrastrar o empujar manualmente, y sin ayuda mecánica, cargas superiores a los 20 kilogramos."



**TITULO XXXV
LEY 20.105**

ESTABLECE MATERIAS RELATIVAS A LA PUBLICIDAD Y CONSUMO DE TABACO

Artículo 141.- Se prohíbe fumar en los siguientes lugares, incluyendo sus patios y espacios al aire libre interiores:

- a) establecimientos de educación pre básica, básica y media;
- b) recintos donde se expendan combustibles;
- c) aquéllos en que se fabriquen, procesen, depositen o manipulen explosivos, materiales inflamables, medicamentos o alimentos;
- d) medios de transporte de uso público o colectivo;
- e) ascensores.

Artículo 142°.- Se prohíbe fumar en los siguientes lugares, salvo en sus patios o espacios al aire libre:

- a) al interior de los recintos o dependencias de los órganos del Estado. Sin embargo, en las oficinas individuales se podrá fumar sólo en el caso que cuenten con ventilación hacia el aire libre o extracción del aire hacia el exterior;
- b) establecimientos de educación superior, públicos y privados;
- c) establecimientos de salud, públicos y privados;
- d) aeropuertos y terrapuertos;
- e) teatros, cines, lugares en que se presenten espectáculos culturales y musicales, salvo que sean al aire libre;
- f) gimnasios y recintos deportivos;
- g) centros de atención o de prestación de servicios abiertos al público en general;
- h) supermercados, centros comerciales y demás establecimientos similares de libre acceso al público.

En los lugares anteriormente enumerados, podrán existir una o más salas especialmente habilitadas para fumar, con excepción de los casos que señala la letra c).

Sin perjuicio de lo dispuesto en el artículo siguiente, iguales reglas se aplicarán tratándose de empresas, establecimientos, faenas o unidades económicas obligadas a confeccionar un reglamento interno de orden, higiene y seguridad, en conformidad a las normas del Código del Trabajo.

En los lugares de trabajo de propiedad de particulares no comprendidos en el artículo 10 y en los incisos precedentes, la existencia de prohibición de fumar o la determinación de sitios y condiciones en que ello se autorizará serán acordadas por los respectivos propietarios o administradores, oyendo el parecer de los empleados.

Artículo 143°.- Los organismos administradores de la ley N° 16.744, deberán colaborar con sus empresas adheridas asesorándolas respecto de los contenidos de la información que éstas presten a sus trabajadores y usuarios sobre los daños que provoca en el



organismo el consumo de productos hechos con tabaco o la exposición al humo de este producto y acerca de los beneficios de adoptar estilos de vida y ambientes saludables."

TITULO XXXVI
LEY 20.096
ESTABLECE MECANISMOS DE CONTROL APLICABLES A LAS SUSTANCIAS
AGOTADORAS DE LA CAPA DE OZONO

Artículo 144°.- Sin perjuicio de las obligaciones establecidas en los artículos 184 del Código del Trabajo y 67 de la ley N° 16.744, los empleadores deberán adoptar las medidas necesarias para proteger eficazmente a los trabajadores cuando puedan estar expuestos a radiación ultravioleta. Para estos efectos, los contratos de trabajo o reglamentos internos de las empresas, según el caso, deberán especificar el uso de los elementos protectores correspondientes, de conformidad con las disposiciones del Reglamento sobre Condiciones Sanitarias y Ambientales Básicas en los Lugares de Trabajo.

Lo dispuesto en el inciso anterior será aplicable a los trabajador regidos por las leyes N° 18.834 y N° 18.883, en lo que fuere pertinente.

TITULO XXXVII
DECRETO N° 97. MODIFICA DECRETO N° 594 DE 1999. DE LA RADIACIÓN
ULTRAVIOLETA DE ORIGEN SOLAR

Sin perjuicio de las obligaciones establecidas en los artículos 184 del código del trabajo y 67 de la Ley N° 16744, los empleadores deberán adoptar las medidas necesarias para proteger efectivamente a los trabajadores cuando puedan estar expuestos a radiación ultravioleta.

Protectores Solares

Son productos que tienen ingredientes químicos que ayudan a proteger de la radiación UV.

El mecanismo de acción es por absorción de la crema, reflexión y dispersión de los rayos ultravioleta que llegan a la piel. Incrementa su acción la capacidad que tenga el bloqueador para adherirse a la piel de evitar su retiro después de la sudoración. Esta característica se rotula como resistente al agua ó aprueba de agua.

Se debe usar Protector Solar porque los rayos del sol podrían causar en el trabajador expuesto:

- Cáncer de piel



- Debilitamiento de las defensas del organismo
- Manchas en la piel
- Daños en los ojos
- Foto envejecimiento

Artículo 145°.- Se consideran expuestos a radiación UV aquellos trabajadores que ejecutan labores sometidos a radiación solar directa en días comprendidos entre el 1° de septiembre y el 31 de marzo, entre las 10.00 y las 17.00 horas, y aquellos que desempeñan funciones habituales bajo radiación UV solar directa con un índice UV igual o superior a 6, en cualquier época del año.

El índice UV proyectado máximo diario debe ser corregido según las variables latitud, nubosidad, altitud y elementos reflectantes o absorbentes, según información proporcionada por la Dirección Meteorológica de Chile.

Artículo 146.- Los empleadores de trabajadores expuestos deben realizar la gestión del riesgo de radiación UV adoptando medidas de control adecuadas.

Deberán tomar, a lo menos, las siguientes medidas:

- a) Informar a los trabajadores sobre los riesgos específicos de exposición laboral a radiación UV de origen solar y sus medidas de control en los siguientes términos: “La exposición excesiva y/o acumulada de radiación ultravioleta de fuentes naturales o artificiales produce efectos dañinos a corto y largo plazo, principalmente en ojos y piel que van desde quemaduras solares, queratitis actínica y alteraciones de la respuesta inmune hasta foto envejecimiento, tumores malignos de piel y cataratas a nivel ocular.”
 - b) Publicar diariamente en un lugar visible el índice UV estimado señalado por la Dirección Meteorológica de Chile y las medidas de control que se deben aplicar, incluidos los elementos de protección personal.
 - c) Identificar los trabajadores expuestos; detectar los puestos de trabajo e individuos que requieran medidas de protección adicionales y verificar la efectividad de las medidas implementadas a su respecto.
 - d) Las medidas específicas de control a implementar, según exposición, son las siguientes, las que deberán emplearse siguiendo las indicaciones señaladas en la Guía Técnica de Radiación UV de Origen Solar dictada por el Ministerio de Salud mediante decreto emitido bajo la fórmula “Por Orden del Presidente de la República”.
- ★ Ingeniería: realizar un adecuado sombraje de los lugares de trabajo para disminuir la exposición directa a la radiación UV (tales como techar, arborizar, mallas oscuras y de trama tupida, parabrisas adecuados;
 - ★ Administrativas: si la labor lo permite, calendarizar faenas, horarios de colación entre 13:00 y las 15:00hrs en lugares con sombraje adecuado, rotación de puestos de trabajo con la disminución de tiempo de exposición;



- ★ Elementos de protección personal, según el grado de exposición, tales como gorros, lentes, factor de protección solar.
- e) Mantener un programa de capacitación teórico-práctico para los trabajadores, de duración mínima de una hora cronológica semestral, sobre el riesgo y consecuencias para la salud por la exposición a radiación UV solar y medidas preventivas a considerar, entre otros. Este programa debe constar por escrito.

Artículo 147°.- Los establecimientos asistenciales públicos y privados, deberán notificar a la Autoridad Sanitaria Regional los casos de eritema y de quemaduras solares obtenidos a causa o con ocasión del trabajo, que detecten los médicos que en ellos se desempeñan, las cuales deben clasificarse como “Quemadura Solar” y detallar el porcentaje de superficie corporal quemada (SCQ). La entrega de esta información será de responsabilidad del director de dichos centros asistenciales y se efectuará por la persona a quién este haya designado para ello, la que servirá de vínculo oficial de comunicación sobre la materia con la mencionada autoridad sanitaria.

Dichos datos, deben ser enviados a la Autoridad Sanitaria Regional competente el último día hábil del mes de abril de cada año, por medios electrónicos, en el formato que establezca el Ministerio de Salud. Ella debe contener:

- N° Casos (eventos)
- Días perdidos
- Diagnóstico de Alta
- Actividad Económica
- Región del país



TITULO XXXVIII

DECRETO N° 4. MODIFICA DECRETO N° 594 DE 1999. DE LOS FACTORES DE RIESGO DE LESIÓN MUSCULOESQUELÉTICA DE EXTREMIDADES SUPERIORES

Artículo 148°.- Para efectos de los factores de riesgo de lesión musculo esquelética de extremidades superiores, las siguientes expresiones tendrán el significado que se indica:

- a) **Extremidades Superiores:** Segmento corporal que comprende las estructuras anatómicas de hombro, brazo, antebrazo, codo, muñeca y mano.
- b) **Factores biomecánicos:** Factores de las ciencias de la mecánica que influyen y ayudan a estudiar y entender el funcionamiento del sistema musculo esquelético entre los cuales se encuentran la fuerza, postura y repetitividad.
- c) **Trastornos musculo esqueléticos de las extremidades superiores:** Alteraciones de las unidades músculo-tendinosas, de los nervios periféricos o del sistema vascular.
- d) **Ciclos de trabajo:** Tiempo que comprende todas las acciones técnicas realizadas en un período de tiempo que caracteriza la tarea como cíclica. Es posible determinar claramente el comienzo y el reinicio del ciclo con las mismas acciones técnicas.
- e) **Tarea:** Conjunto de acciones técnicas utilizadas para cumplir un objetivo dentro del proceso productivo o la obtención de un producto determinado dentro del mismo.
- f) **Fuerza:** Esfuerzo físico realizado por el trabajador y observado por el evaluador según metodología propuesta en la Guía Técnica del Ministerio de Salud.

Artículo 149°.- El empleador deberá evaluar los factores de riesgo asociados a trastornos musculo esqueléticos de las extremidades superiores presentes en las tareas de los puestos de trabajo de su empresa, lo que llevará a cabo conforme a las indicaciones establecidas en la Norma Técnica que dictará al efecto el Ministerio de Salud mediante decreto emitido bajo la fórmula “Por orden del Presidente de la República”.

Los factores de riesgo a evaluar son:

- Repetitividad de las acciones técnicas involucradas en la tarea realizada en el puesto de trabajo.
- Fuerza ejercida por el trabajador durante la ejecución de las acciones técnicas necesarias para el cumplimiento de la tarea.
- Posturas forzadas adoptadas por el trabajador durante la ejecución de las acciones técnicas necesarias para el cumplimiento de la tarea.

La presencia de estos factores de riesgo deberá ser evaluada mediante observación directa de la actividad realizada por el trabajador la que deberá contrastarse con las condiciones establecidas a continuación.

Repetitividad:



| Posibles Condiciones Observadas |
|--|
| El ciclo de trabajo o la secuencia de movimientos son repetidos 2 veces por minuto o por más del 50% de la duración de la tarea. |
| Se repiten movimientos casi idénticos de dedos, manos, antebrazo por algunos segundos. |
| Existe uso intenso de dedos, mano o muñeca. |
| Se repiten movimientos de brazo-hombro de manera continua o con pocas pausas. |
| Son aplicadas fuerzas con las manos para algún tipo de gesto que sea parte de la tarea realizada. |

Fuerza:

| Posibles Condiciones Observadas |
|---|
| Se levantan o sostienen herramientas, materiales u objetos de más de: <ul style="list-style-type: none">• 0.2 Kg. Por dedos (levantamiento con uso de pinza)• 2 Kg. Por mano |
| Se empuñan, rotan, empujan o traccionan herramientas o materiales, en que el trabajador siente que necesita hacer fuerza importante. |
| Se usa controles en que la fuerza que ocupa el trabajador es percibida por éste como importante. |
| Uso de la pinza de dedos en que la fuerza que ocupa el trabajador es percibida por este como importante. |

Posturas forzadas:

| Posibles Condiciones Observadas |
|--|
| Existen flexión o extinción de la muñeca de manera sostenida en el tiempo durante el turno de trabajo. |
| Alternativa de la postura de la mano con la palma hacia arriba y la palma hacia abajo, utilizando agarre. |
| Movimientos forzados utilizando agarre con dedos mientras la muñeca es rotada, agarres con abertura amplia de dedos, o manipulación de objetos. |
| Movimientos del brazo hacia delante (flexión) o hacia el lado (abducción) del cuerpo que hagan parte de los movimientos necesarios para realizar las tareas. |

Verificada alguna de las condiciones señaladas, deberá evaluarse para asignarle el nivel de riesgo correspondiente a la actividad, de acuerdo con lo establecido en la Norma Técnica referida.



Artículo 150°.- Corresponde al empleador eliminar o mitigar los riesgos detectados, para lo cual aplicará un programa de control, el que elaborará utilizando para ello la metodología señalada en la Norma Técnica referida.

Artículo 151.- El empleador deberá informar a sus trabajadores sobre los factores a los que están expuestos, las medidas preventivas y los métodos correctos de trabajo pertinentes a la actividad que desarrollan. Esta información deberá realizarse a las personas involucradas, cada vez que se asigne a un trabajador a un puesto de trabajo que implique dichos riesgos y cada vez que se modifiquen los procesos productivos o los lugares de trabajo.

La información a los trabajadores deberá constar por escrito y contemplar los contenidos mínimos establecidos en la referida Norma Técnica del Ministerio de Salud, dejando constancia de su realización.

TITULO XXXIX
LEY N° 20584: REGULA LOS DERECHOS Y DEBERES QUE TIENEN LAS
PERSONAS EN RELACIÓN CON ACCIONES VINCULADAS A SU ATENCIÓN EN
SALUD

Artículo 152°.- Todas las solicitudes de información de salud de los trabajadores afiliados a la ACHS, deberán ser realizadas mediante una autorización firmada ante notario. Lo anterior, tiene por objeto establecer regulaciones que permitan asegurar el otorgamiento, uso correcto de la licencia médica y una adecuada protección al cotizante y beneficiarios de las Instituciones de Salud Previsional y del Fondo Nacional de Salud.

Artículo 153°.- El trabajador como paciente puede, entre sus derechos:

- Tener información oportuna y comprensible de su estado de salud.
- Recibir un trato digno, respetando su privacidad.
- Ser informado de los costos de su atención de salud.
- Que su médico le entregue un informe de la atención recibida durante su hospitalización.

Artículo 154°.- Por otra parte, el trabajador como paciente tiene deberes como:

- Entregar información veraz sobre su enfermedad, identidad y dirección.
- Cuidar las instalaciones y equipamientos del recinto.
- Tratar respetuosamente al personal de salud.



TITULO XL

ART. 113°, D.S. 594: INCORPORA AL MONÓXIDO DE CARBONO COMO UN AGENTE DE RIESGO PARA LOS TRABAJADORES

Artículo 155°.- Se define como trabajador expuesto a concentración de gas monóxido de carbono, aquel que realiza sus labores a niveles ambientales iguales o superiores al 50% del LPP (LPP 46 mg/m³). El CO (monóxido de carbono) se incorporó dentro del listado de sustancias riesgosas para la salud de los trabajadores. El indicador biológico para la evaluación de salud de trabajadores expuestos a este agente, es la carboxihemoglobina en sangre. Si aplica, la evaluación ambiental y la elaboración de la nómina de expuestos se realizarán de acuerdo a normas y procedimientos vigentes para agentes químicos.

TITULO XLI

(PREXOR) DECRETO 1029 EXENTO: NORMA TÉCNICA N° 125 "PROTOCOLO SOBRE NORMAS MÍNIMAS PARA EL DESARROLLO DE PROGRAMAS DE VIGILANCIA DE LA PÉRDIDA AUDITIVA POR EXPOSICIÓN A RUIDO EN LOS LUGARES DE TRABAJO"

Artículo 156°.- El PREXOR permite evaluar las condiciones de exposición ocupacional a ruido a la que están expuestos los trabajadores en sus lugares de trabajo con el propósito de adoptar medidas de control de ruido oportunas y eficaces para prevenir la Hipoacusia Sensorio Neural Laboral, debe ser difundido y conocido al interior de la empresa, en los distintos niveles jerárquicos, tales como: Empleadores, Trabajadores en general, Expertos en Prevención de Riesgos, Miembros del comité paritario de la empresa, Dirigentes Sindicales.

En trabajadores expuestos al agente físico ruido, la difusión del PREXOR debe quedar acreditada mediante «Acta», que indique su realización e incluya a todas las personas que tomaron conocimiento del PREXOR, la cual debe ser remitida a la Autoridad Sanitaria Regional y a la Inspección del Trabajo correspondiente.

Artículo 157°.- La aplicación del PREXOR es de responsabilidad de los administradores de la Ley 16.744 (Mutualidades), las empresas y trabajadores donde exista exposición ocupacional a ruido.

Artículo 158°.- La fiscalización del cumplimiento del PREXOR es de responsabilidad de la Autoridad Sanitaria Regional (ASR) y de la Inspección del Trabajo.

Artículo 159°.- Es obligación de los trabajadores expuestos participar activamente en la implementación del Plan de Gestión del Riesgo por Exposición Ocupacional a Ruido, que incluye el Programa de vigilancia ambiental (programa de protección auditiva) y programa de vigilancia de la salud (programa de capacitación).

Artículo 160°.- Se deberá incluir a todos los trabajadores que están expuestos a niveles sobre los criterios de acción.



Artículo 161º.- El trabajador deberá permanecer en vigilancia auditiva el período que dure su exposición al ruido en su lugar de trabajo.

Artículo 162º.- Las jefaturas directas tienen la obligación de participar en la Implementación del Programa de inspección periódica sobre el uso correcto y permanente de los EPA (elementos de protección auditiva), identificando las causas que afecten el uso correcto o que alteren su rendimiento y las acciones correctivas que se apliquen, así como de la supervisión en terreno del estado estructural de los protectores auditivos y la compatibilidad con otros elementos de protección personal.

Artículo 163º.- El empleador deberá capacitar a los trabajadores en el uso correcto de los PA, mediante entrenamiento demostrable, como también, respecto a su limpieza, conservación y recambio oportuno.

TITULO XLII

RESOL. EX. 218: INSTRUMENTO DE EVALUACIÓN DE MEDIDA PARA LA PREVENCIÓN DE RIESGOS PSICOSOCIALES EN EL TRABAJO

Este instrumento es aplicable para empresas con más de 25 trabajadores, de carácter voluntario.

La aplicación del instrumento debe considerar como primer paso un acuerdo entre los trabajadores y la empresa.

Artículo 164º.- El Riesgo Psicosocial alude a un conjunto de condiciones relacionadas con la organización y contenido de las tareas, con los procedimientos y métodos de trabajo, así como las relaciones entre los trabajadores y sus superiores, cuya exposición prolongada en el tiempo aumenta la posibilidad de experimentar tensión psíquica, en desmedro del rendimiento y la productividad, lo que una vez acumulada residualmente, será un precursor de los trastornos o problemas de salud.

Artículo 165º.- El Comité Paritario de Higiene y Seguridad (CPHS) deberá participar a través de alguna unidad especializada, como el Departamento o Unidad en Prevención de Riesgos, el experto en prevención asesor de la empresa, o el Departamento de Personal, o bien, mediante alguna otra representación. La presencia y participación de directivos o de representantes de la empresa hace que el proceso sea legitimado. Los trabajadores pueden quedar representados a través de la organización que les sea propia, por ejemplo, sindicato o asociación de funcionarios.



TITULO XLIII MENORES DE EDAD, DECRETO 50 “REGLAMENTO PARA LA APLICACIÓN DEL ARTÍCULO 13° DEL CÓDIGO DEL TRABAJO”

Artículo 166°.- Los menores de 18 años de edad no deberán ser admitidos en trabajos cuyas actividades sean peligrosas por su naturaleza o por las condiciones en que se realizan y por tanto, éstas puedan resultar perjudiciales para la salud, seguridad o afectar el desarrollo físico, psicológico o moral del menor.

Artículo 167°.- Cada vez que ocurra un accidente laboral a un menor de edad, la empresa y la respectiva mutualidad a la cual se encuentre adherida, deberá proceder a la notificación de accidentes del trabajo de menores de 18 años, mediante el Formulario de Notificación respectivo.

Artículo 168°.- Se prohíbe la participación de menores en los trabajos definidos como peligrosos por su naturaleza de acuerdo a lo dispuesto en el artículo 3° del citado decreto.

Artículo 169°.- Los trabajos de menores de edad permiten la celebración de un contrato de trabajo, en la medida que cuenten con la autorización respectiva y su ejecución no le impida el cumplimiento de sus obligaciones escolares, de conformidad con lo establecido en el artículo 13 del Código del Trabajo.

Artículo 170°.- Al momento de celebrar el contrato, el empleador deberá registrar los antecedentes y contratos ante la respectiva Inspección del Trabajo dentro del plazo de quince días contado desde la incorporación del menor.
Asimismo, al término de la relación laboral, la empresa deberá informar tal circunstancia a la Inspección del Trabajo respectiva, adjuntando una copia del respectivo finiquito, dentro del plazo de 15 días contado desde la fecha de la cesación de servicios del menor.

Artículo 171°.- Los menores, alumnos o egresados, no podrán desarrollar en su práctica profesional las actividades indicadas en este Reglamento, si no se garantiza la protección de su salud y seguridad, y si no existe supervisión directa de la actividad a desarrollar por parte de una persona de la empresa en que realiza la práctica, con experiencia en dicha actividad, lo que deberá ser controlado por el responsable nombrado por el respectivo establecimiento técnico de formación.



TITULO XLIV CONTROL DE SALUD

Artículo 172°.- El trabajador que padezca de alguna enfermedad que afecte su capacidad y seguridad en el trabajo deberá poner esta situación en conocimiento de su Jefe inmediato para que adopte las medidas que procedan, especialmente si padece vértigo, epilepsia, mareos, afección cardíaca, poca capacidad auditiva o visual y otras.

Artículo 173°.- Cuando a juicio de la empresa o del Organismo Administrador del Seguro, ACHS, se presuman riesgos de enfermedades profesionales, los trabajadores tendrán la obligación de someterse a todos los exámenes que dispongan los servicios médicos del Organismo Administrador, en la oportunidad y lugar que ellos determinen. Los permisos a este objeto se considerarán como efectivamente trabajados.

TITULO XLV LEY 20.609 ESTABLECE MEDIDAS CONTRA LA DISCRIMINACIÓN (LEY ZAMUDIO)

Artículo 174°.- Esta ley tiene por objetivo fundamental instaurar un mecanismo judicial que permita restablecer eficazmente el imperio del derecho toda vez que se cometa un acto de discriminación arbitraria. Corresponderá a cada uno de los órganos de la Administración del Estado, dentro del ámbito de su competencia, elaborar e implementar las políticas destinadas a garantizar a toda persona, sin discriminación arbitraria, el goce y ejercicio de sus derechos y libertades reconocidos por la Constitución Política de la República, las leyes y los tratados internacionales ratificados por Chile y que se encuentren vigentes. Plazo y forma de interposición. La acción deberá ser deducida dentro de noventa días corridos contados desde la ocurrencia de la acción u omisión discriminatoria, o desde el momento en que el afectado adquirió conocimiento cierto de ella. En ningún caso podrá ser deducida luego de un año de acontecida dicha acción u omisión. La acción se interpondrá por escrito, pudiendo, en casos urgentes, interponerse verbalmente, levantándose acta por la secretaría del tribunal competente.



**LEY NÚM. 20.607 MODIFICA EL CÓDIGO DEL TRABAJO, SANCIONANDO LAS
PRÁCTICAS DE ACOSO LABORAL
TITULO XLV
DISPOSICIONES GENERALES**

Artículo 175°.- El presente Reglamento entrará a regir una vez remitida una copia al Seremi de Salud y otra a la Dirección del Trabajo y de ser puesto en conocimiento del personal de la Empresa.

De este Reglamento se entregará a cada trabajador un ejemplar impreso, colocándose además, carteles que lo contengan en las oficinas y talleres o lugares de trabajo.

Las nuevas disposiciones que se estime introducir a futuro en este reglamento se entenderán incorporadas a su texto, previa publicación, por tres días consecutivos, en carteles que los contengan, en los lugares de trabajo y con aviso a la Inspección del Trabajo que corresponda.

TITULO XLVI

LEY DE LA SILLA

Artículo 176°: En los almacenes, tiendas, bazares, bodegas, depósitos de mercaderías y demás establecimientos comerciales semejantes, aunque funcionen como anexos de establecimientos de otro orden, el empleador mantendrá el número suficiente de asientos o sillas a disposición de los dependientes o trabajadores. La disposición precedente será aplicable en los establecimientos industriales, y a los trabajadores del comercio, cuando las funciones que éstos desempeñen lo permitan.

TITULO XLVII

DERECHO A LA IGUALDAD EN LAS REMUNERACIONES

Artículo 177°: La empresa S&G Servicio cumplirá con el principio de igualdad de remuneraciones entre hombres y mujeres que presten un mismo trabajo, no siendo consideradas arbitrarias las diferencias objetivas en las remuneraciones que se funden, entre otras razones, en las capacidades, calificaciones, idoneidad, responsabilidad o productividad.



DEL PROCEDIMIENTO DE PETICIONES Y RECLAMOS

Artículo 178°: Las trabajadoras que consideren infringido su derecho señalado en el artículo precedente, podrán presentar el correspondiente reclamo conforme al siguiente procedimiento:

Aquella trabajadora o las personas legalmente habilitadas que consideren que se ha cometido una infracción al derecho a la igualdad de las remuneraciones, podrá reclamar por escrito mediante carta dirigida a la Gerencia de administración o la que haga sus veces, señalando los nombres, apellidos y R.U.T. del denunciante y/o afectado, el cargo que ocupa y función que realiza en la empresa y cuál es su dependencia jerárquica, como también la forma en que se habría cometido o producido la infracción denunciada.

La Gerencia de administración designará a un trabajador imparcial del área, debidamente capacitado para conocer de estas materias, quien estará facultado para solicitar informes escritos a las distintas Gerencias, Subgerencias y Jefaturas de la empresa, como también declaraciones de la o los denunciantes o realizar cualquier otra diligencia necesaria para la acertada resolución del reclamo. Una vez recopilados los antecedentes, procederá a emitir un informe escrito sobre dicho proceso, en el cual se concluirá si procede o no la aplicación del Principio de Igualdad de Remuneraciones. El mencionado informe se notificará a la Gerencia de administración, Gerencia general y a la o los denunciantes.

La Gerencia de administración estará obligada a responder fundadamente y por escrito antes del vencimiento del plazo de treinta días contados desde la fecha de la denuncia. Se deberá guardar confidencialidad sobre el proceso de reclamo hasta que esté terminado.

Si a juicio de la o los reclamantes esta respuesta no es satisfactoria, podrán recurrir a la justicia laboral, en la forma y condiciones que señala el Código del Trabajo.

Artículo 179: (PARA EMPRESAS DE 200 O MÁS TRABAJADORES)

Se incluye el Anexo, en el que se especifican cargos o funciones de los trabajadores de la empresa y sus características técnicas esenciales (descripción general de los cargos). Este registro contenido en el Anexo se actualizará cuando se modifique sustancialmente; las modificaciones se incorporarán con las debidas medidas de publicidad y entregando una copia a los trabajadores y demás entidades a que se refiere el artículo 156, inciso 1° del Código del Trabajo.



TITULO XLVIII

DERECHO A LA IGUALDAD DE OPORTUNIDADES EN LOS TRABAJADORES CON DISCAPACIDAD

Artículo 180°: Con el fin de garantizar el derecho a la igualdad de oportunidades de los trabajadores con discapacidad se establecen medidas contra la discriminación, que consisten en realizar ajustes necesarios en las normas pertinentes a las diversas faenas que se desarrollan en la empresa y en la prevención de conductas de acoso.

Se entiende ajustes necesarios a las medidas de adecuación del ambiente físico, social y de actitud a las carencias específicas de las personas con discapacidad que, de forma eficaz y práctica, y sin que suponga una carga desproporcionada, faciliten la accesibilidad o participación de una persona con discapacidad en igualdad de condiciones que el resto de los trabajadores de la empresa.

Por su parte, conducta de acoso, es toda conducta relacionada con la discapacidad de una persona, que tenga como consecuencia atentar contra su dignidad o crear un entorno intimidatorio, hostil, degradante, humillante u ofensivo.

Para estos efectos, se entenderá como trabajador con discapacidad aquél que teniendo una o más deficiencias físicas, mentales, sea por causa psíquica o intelectual o sensorial, de carácter temporal o permanente, al interactuar con diversas barreras presentes en el entorno ve impedida o restringida su participación plena y efectiva en la sociedad, en igualdad de condiciones con las demás.

TITULO XLVIX

La Ley N°20.769/2014 establece un permiso para efectuarse exámenes de mamografía y de próstata, según las siguientes condiciones:

Artículo 180°: Este permiso es solo para las funcionarias mayores de 40 años, y funcionarios mayores de 50 años.) El permiso es de medio día, y solo puede ser solicitado 1 vez al año.) El permiso es para someterse a los exámenes de mamografía y próstata, respectivamente, pudiendo incluir otras prestaciones de medicina preventiva, tales como el examen de papanicolau, en las instituciones de salud pública o privadas que corresponda. La solicitud deberá ser presentada con una semana de anticipación a la realización de los exámenes. Una vez realizado el examen, deberá remitir a la Oficina de Personal de su DR los comprobantes suficientes que acrediten que se los realizaron en la fecha estipulada.



TITULO XLVX PLANESI

Artículo 181°: El Art. 184 del Código del Trabajo establece que “el empleador estará obligado a tomar todas las medidas necesarias para proteger eficazmente la vida y salud de los trabajadores, manteniendo las condiciones adecuadas de higiene y seguridad en las faenas, como también los implementos necesarios para prevenir accidentes y enfermedades profesionales.

Deberá asimismo prestar o garantizar los elementos necesarios para que los trabajadores, en caso de accidente o emergencia, puedan acceder a una oportuna y adecuada atención médica, hospitalaria y farmacéutica”. Complementariamente, corresponde aplicar la normativa establecida en la Ley 16.744 y sus anexos, específicamente el DS 101/1968 del Ministerio del Trabajo (MINTRAB).

TITULO XLXI PROTOCOLO DE VIGILANCIA DE RIESGOS PSICOSOCIALES

Este Protocolo de vigilancia de riesgos psicosociales fue aprobado por resolución exenta n°336, el 12 de junio de 2013. Comenzó a regir en periodo de marcha blanca por dos años desde el 01 de septiembre del 2013, para los rubros de Comercio (Retail), Transporte e Intermediación financiera. Y desde el 01 de septiembre del 2015 comenzó a regir para todos los rubros. En el capítulo del Reglamento interno de orden, higiene y seguridad, sobre las obligaciones de la empresa, se sugiere incorporar el siguiente punto:

Artículo 182°: La empresa, con la finalidad de proteger la persona y dignidad de cada uno de los trabajadores, se obliga a:

-En el contexto que en Chile comienza a regir el Protocolo de Vigilancia de Riesgos Psicosociales, siendo necesario contar con una metodología que establezca un estándar mínimo de salud del ambiente psicosocial laboral en todas las empresas del país. Teniendo en cuenta que el objetivo principal de este protocolo es poder identificar la presencia y el nivel de exposición de todos los trabajadores a los riesgos psicosociales. La empresa se obliga a evaluar los riesgos psicosociales a los que están expuestos los trabajadores de la empresa, e intervenir en los riesgos psicosociales que se hayan encontrados en alto riesgo, volviendo a reevaluar cuando este riesgo lo refiera según lo dispuesto en el protocolo de vigilancia de riesgos psicosociales del MINSAL.

| RIESGOS DE | CONSECUENCIAS | MEDIDAS PREVENTIVAS |
|---|--|---|
| <p>Riesgo psicosocial en el trabajo</p> <p>Protocolo de Vigilancia de Riesgos Psicosociales (MINSAL)</p> | <p>Lesiones y/o enfermedades profesionales de origen mental.</p> | <p><input checked="" type="checkbox"/> Crear un equipo de riesgos psicosociales en el trabajo pudiendo ser el CPHS.</p> <p><input type="checkbox"/> Implementar una etapa de sensibilización antes de la aplicación de la encuesta.</p> <p><input type="checkbox"/> Aplicar cuestionario SUSESO-ISTAS 21 que puede ser descargado de (http://www.achs.cl/portal/Empresas/Paginas/Riesgos-Psicosociales.aspx#.U7HEmJR5Nic) versión breve, o en caso de tener una (o más) enfermedad profesionales de origen laboral por salud mental, debe ser aplicado el cuestionario SUSESO-ISTAS 21 versión completa. Considerando las siguientes dimensiones</p> <p>a) Exigencias psicológicas en el trabajo (cuantitativas, cognitivas, emocionales, esconder emociones).</p> <p>b) Trabajo activo y desarrollo de habilidades (posibilidades de desarrollo que tiene el trabajador, control sobre el tiempo de trabajo, sentido del trabajo).</p> <p>c) Apoyo social en la empresa y calidad de liderazgo (previsibilidad, claridad y conflicto de rol, calidad de liderazgo, refuerzo, apoyo social, posibilidades de relación social que brinda el trabajo, sentimiento de grupo dentro de la empresa).</p> <p>d) Compensaciones y estima (recompensas, inseguridad en el empleo, perspectivas de promoción o cambios no deseados, entre otros).</p> <p>e) Doble presencia (influencia de las preocupaciones domésticas sobre el trabajo, carga de trabajo doméstico).</p> <p><input type="checkbox"/> Insertar las respuestas en el corrector del ministerio de salud y/o el corrector de ACHS disponible para los asociados en página web www.achs.cl más información en (http://www.achs.cl/portal/Empresas/Paginas/Riesgos-Psicosociales.aspx#.U7HEmJR5Nic)</p> <p><input type="checkbox"/> Determinar el nivel de riesgo y planificar las acciones de con</p> |



TITULO XLXII ACOSO LABORAL

Artículo 183: El Acoso Laboral se entiende como una conducta que constituye agresión u hostigamiento reiterados, ejercida por el empleador o por uno o más trabajadores, en contra de otro u otros trabajadores, por cualquier medio, y que tenga como resultado para el o los afectados su menoscabo, maltrato o humillación, o bien que amenace o perjudique su situación laboral o sus oportunidades de empleo (Ley 20.607). El acoso psicológico en el trabajo hace referencia a conductas negativas continuadas que son dirigidas contra uno o varios empleados por sus superiores y/o colegas.

El acoso puede conducir a problemas emocionales y psicosomáticos, a un menor bienestar en las víctimas, y a un incremento en el ausentismo y la rotación en las organizaciones. Sin embargo, el acoso no se refiere a actos únicos y aislados, sino más bien a comportamientos que son persistentes y repetidos, dirigidos hacia una o varias personas por un individuo o por un grupo.

Episodios aislados como asignar tareas por debajo de las propias competencias, el ser víctima de bromas por parte de los compañeros ocasionalmente, o el que los compañeros no le avisen para almorzar con ellos, pueden ser vistos como aspectos cotidianos de la vida laboral y no como acoso psicológico. Sin embargo, las conductas citadas pueden convertirse en actos de acoso cuando ocurren de manera sistemática durante un periodo de tiempo prolongado, dando lugar a un ambiente de trabajo desagradable y hostil para aquel que lo padece.

Respecto al acoso laboral se sugiere explicitar en el reglamento interno de orden, higiene y seguridad, posterior a los artículos de acoso sexual, que el procedimiento también se aplicará para los casos de denuncia de acoso laboral:

Este procedimiento también se aplicará para los casos de denuncia de Acoso Laboral, entendiéndose por tal, toda conducta que constituya agresión u hostigamiento reiterados, ejercida por el empleador o por uno o más trabajadores, en contra de otro u otros trabajadores, por cualquier medio, y que tenga como resultado para el o los afectados su menoscabo, maltrato o humillación, o bien que amenace o perjudique su situación laboral o sus oportunidades en el empleo.

En consecuencia, para estar en presencia de acoso laboral:

1. Deben existir conductas que impliquen una agresión física hacia el o los trabajadores afectados o que sean contrarias al derecho que les asiste, así como las molestias o burlas insistentes en su contra, además de la incitación a hacer algo, siempre que todas dichas conductas se ejerzan en forma reiterada, cualquiera sea el medio por el cual se someta a los afectados a tales agresiones u hostigamientos.

2. Tales conductas deben ocasionar menoscabo, maltrato o humillación al o los trabajadores afectados, debiendo entenderse por tales, según ya se precisaba, cualquier acto que cause mengua o descrédito en su honra o fama o que implique tratar mal de palabra u obra o que hiera en su amor propio o en su dignidad, o bien, que amenacen o perjudiquen la situación laboral o las oportunidades de empleo de dichos afectados.

3. Estas conductas deben ser ejercidas por el empleador o por uno o más trabajadores (sujeto activo), debiendo, a su vez, dirigirse tales acciones en contra de uno o más trabajadores (sujetos pasivos).



TITULO XLXIII

LEY NÚM. 20.764

MODIFICA EL CÓDIGO DEL TRABAJO EN MATERIA DE PROTECCIÓN A LA MATERNIDAD, LA PATERNIDAD Y LA VIDA FAMILIAR Y ESTABLECE UN PERMISO POR MATRIMONIO DEL TRABAJADOR

Artículo 184 : En el caso de contraer matrimonio, todo trabajador tendrá derecho a cinco días hábiles continuos de permiso pagado, adicional al feriado anual, independientemente del tiempo de servicio. Este permiso se podrá utilizar, a elección del trabajador, en el día del matrimonio y en los días inmediatamente anteriores o posteriores al de su celebración. El trabajador deberá dar aviso a su empleador con treinta días de anticipación y presentar dentro de los treinta días siguientes a la celebración el respectivo certificado de matrimonio del Servicio de Registro Civil e Identificación."

TITULO XLXIV

LEY NÚM. 20.770 (LEY EMILIA)

MODIFICA LA LEY DEL TRÁNSITO, EN LO QUE SE REFIERE AL DELITO DE MANEJO EN ESTADO DE EBRIEDAD, CAUSANDO LESIONES GRAVES, GRAVÍSIMAS O, CON RESULTADO DE MUERTE

Artículo 185 :

- a- Suprímese el inciso final del artículo 183.

- b- Sustitúyese el artículo 195 por el siguiente: "Artículo 195.- El incumplimiento de la obligación de dar cuenta a la autoridad de todo accidente en que sólo se produzcan daños, señalada en el artículo 168, será sancionado con multa de tres a siete unidades tributarias mensuales y con la suspensión de la licencia hasta por un mes. El incumplimiento de la obligación de detener la marcha, prestar la ayuda posible y dar cuenta a la autoridad de todo accidente en que se produzcan lesiones, señalada en el artículo 176, se sancionará con la pena de presidio menor en su grado medio, inhabilidad perpetua para conducir vehículos de tracción mecánica y multa de siete a diez unidades tributarias mensuales.

- c- Introdúcese el siguiente artículo 195 bis: "Artículo 195 bis.- La negativa injustificada de un conductor a someterse a las pruebas respiratorias u otros exámenes científicos destinados a establecer la presencia de alcohol o de sustancias estupefacientes o psicotrópicas en el cuerpo, previstos en el artículo 182, será sancionada con multa de tres a diez unidades tributarias mensuales y con la suspensión de su licencia hasta por un mes.
- d- Sustitúyese el inciso tercero del artículo 196, por los siguientes incisos tercero y cuarto: "Si se causare alguna de las lesiones indicadas en el número 1º del artículo 397 del Código Penal o la muerte de alguna persona, se impondrán las penas de presidio menor en su grado máximo, en el primer caso, y de presidio menor en su grado máximo a presidio mayor en su grado mínimo, en el segundo. de la pena corporal allí señalada, según el caso, conjuntamente con las penas de multa, inhabilidad perpetua para conducir vehículos motorizados y comiso que se indican, si concurriere alguna de las circunstancias siguientes:
- e- Incorpórase el siguiente artículo 196 bis: "Artículo 196 bis.- Para determinar la pena en los casos previstos en los incisos tercero y cuarto del artículo 196, el tribunal no tomará en consideración lo dispuesto en los artículos 67, 68 y 68 bis del Código Penal y, en su lugar, aplicará las siguientes reglas: 1.- Si no concurren circunstancias atenuantes ni agravantes en el hecho, el tribunal podrá recorrer toda la extensión de la pena señalada por la ley al aplicarla.
- f- Agrégase el siguiente artículo 196 ter: "Artículo 196 ter.- Respecto del delito previsto en el inciso tercero del artículo 196, será aplicable lo previsto en la ley N° 18.216, conforme a las reglas generales. Sin embargo, la ejecución de la respectiva pena sustitutiva quedará en suspenso por un año, tiempo durante el cual el condenado deberá cumplir en forma efectiva la pena privativa de libertad a la que fuere condenado. Con todo, no se aplicará en estas situaciones lo dispuesto en el artículo 38 de dicha ley y en ningún caso la sustitución de la pena privativa de libertad implicará la sustitución o suspensión del cumplimiento de las multas, comiso e inhabilitaciones impuestas."
- g- Modifícase el artículo 209, en los siguientes términos: a) Sustitúyese, en el inciso primero, la expresión "prisión en su grado máximo" por "presidio menor en su grado mínimo". b) Agrégase el siguiente inciso final: "Lo previsto en el presente artículo no se aplicará a quienes fueren condenados por los delitos contemplados en los incisos tercero y cuarto del artículo 196



TITULO XLXV

LEY NÚM. 21.012 GARANTIZA SEGURIDAD DE LOS TRABAJADORES EN SITUACIONES DE RIESGO Y EMERGENCIA

Artículo 186 :

"Artículo único.- Agrégase en el Código del Trabajo, después del artículo 184, el siguiente artículo 184 bis: "Artículo 184 bis.- Sin perjuicio de lo establecido en el artículo precedente, cuando en el lugar de trabajo sobrevenga un riesgo grave e inminente para la vida o salud de los trabajadores, el empleador deberá:

a) Informar inmediatamente a todos los trabajadores afectados sobre la existencia del mencionado riesgo, así como las medidas adoptadas para eliminarlo o atenuarlo.

b) Adoptar medidas para la suspensión inmediata de las faenas afectadas y la evacuación de los trabajadores, en caso que el riesgo no se pueda eliminar o atenuar.

Con todo, el trabajador tendrá derecho a interrumpir sus labores y, de ser necesario, abandonar el lugar de trabajo cuando considere, por motivos razonables, que continuar con ellas implica un riesgo grave e inminente para su vida o salud. El trabajador que interrumpa sus labores deberá dar cuenta de ese hecho al empleador dentro del más breve plazo, el que deberá informar de la suspensión de las mismas a la Inspección del Trabajo respectiva.

Los trabajadores no podrán sufrir perjuicio o menoscabo alguno derivado de la adopción de las medidas señaladas en este artículo, y podrán siempre ejercer la acción contenida en el Párrafo 6° del Capítulo II del Título I del Libro V del Código del Trabajo. En caso que la autoridad competente ordene la evacuación de los lugares afectados por una emergencia, catástrofe o desastre, el empleador deberá suspender las labores de forma inmediata y proceder a la evacuación de los trabajadores. La reanudación de las labores sólo podrá efectuarse cuando se garanticen condiciones seguras y adecuadas para la prestación de los servicios. Corresponderá a la Dirección del Trabajo fiscalizar el cumplimiento de lo dispuesto en este artículo."

TITULO XLXVI

LEY NÚM. 20.949 MODIFICA EL CÓDIGO DEL TRABAJO PARA REDUCIR EL PESO DE LAS CARGAS DE MANIPULACIÓN MANUAL

Artículo 187 :

Si la manipulación manual es inevitable y las ayudas mecánicas no pueden usarse, no se permitirá que se opere con cargas superiores a **25 kilogramos**. Esta carga será modificada en la medida que existan otros factores agravantes, caso en el cual, la manipulación deberá efectuarse en conformidad a lo dispuesto en el decreto supremo N° 63, del Ministerio del Trabajo y Previsión Social, del año 2005, que aprueba reglamento para la aplicación de la ley N° 20.001, que regula el peso máximo de carga humana, y en la Guía Técnica para la Evaluación y Control de los Riesgos Asociados al Manejo o Manipulación Manual de Carga."



Los menores de 18 años y las mujeres no podrán llevar, transportar, cargar, arrastrar ni empujar manualmente, y sin ayuda mecánica, cargas superiores a 20 kilogramos. Para estos trabajadores, el empleador deberá implementar medidas de seguridad y mitigación, tales como rotación de trabajadores, disminución de las alturas de levantamiento o aumento de la frecuencia con que se manipula la carga. El detalle de la implementación de dichas medidas estará contenido en la Guía Técnica para la Evaluación y Control de los Riesgos Asociados al Manejo o Manipulación Manual de Carga."

TITULO XLXVII

LEY SANNA

LEY NÚM. 21.063 CREA UN SEGURO PARA EL ACOMPAÑAMIENTO DE NIÑOS Y NIÑAS QUE PADEZCAN LAS ENFERMEDADES QUE INDICA, Y MODIFICA EL CÓDIGO DEL TRABAJO PARA ESTOS EFECTOS

Artículo 188: Objeto del Seguro. Establécese un seguro obligatorio, en adelante "el Seguro", para los padres y las madres trabajadores de niños y niñas afectados por una condición grave de salud, para que puedan ausentarse justificadamente de su trabajo durante un tiempo determinado, con el objeto de prestarles atención, acompañamiento o cuidado personal, recibiendo durante ese período un subsidio que reemplace total o parcialmente su remuneración o renta mensual, en los términos y condiciones señalados en la presente ley.

Artículo 189: Personas protegidas por el Seguro. Estarán sujetos al Seguro las siguientes categorías de trabajadores:

- a) Los trabajadores dependientes regidos por el Código del Trabajo.
- b) Los funcionarios de los órganos de la Administración del Estado señalados en el artículo 1° del decreto con fuerza de ley N° 1/19.653, del Ministerio Secretaría General de la Presidencia, promulgado el año 2000 y publicado el año 2001, que fija el texto refundido, coordinado y sistematizado de la ley N° 18.575, orgánica constitucional de Bases Generales de la Administración del Estado, con exclusión de los funcionarios de las Fuerzas Armadas y de Orden y Seguridad Pública sujetos al régimen previsional de las Cajas de Previsión de la Defensa Nacional y de Carabineros de Chile. Estarán sujetos también al Seguro los funcionarios del Congreso Nacional, del Poder Judicial, del Ministerio Público, del Tribunal Constitucional, del Servicio Electoral, de la Justicia Electoral y demás tribunales especiales creados por ley.
- c) Los trabajadores independientes a que se refieren los artículos 89, inciso primero, y 90, inciso tercero, del decreto ley N° 3.500, del Ministerio del Trabajo y Previsión Social, de 1980.



La afiliación de un trabajador al Seguro se entenderá efectuada por el solo ministerio de la ley, cuando éste se incorpore al régimen del seguro de la ley N° 16.744, que establece normas sobre accidentes del trabajo y enfermedades profesionales.

Artículo 190: Beneficiarios del Seguro. Son beneficiarios del Seguro, el padre y la madre trabajadores señalados en el artículo precedente, de un niño o niña mayor de un año y menor de quince o dieciocho años de edad, según corresponda, afectado o afectada por una condición grave de salud. También serán beneficiarios del Seguro el trabajador o la trabajadora que tenga a su cargo el cuidado personal de dicho niño o niña, otorgado por resolución judicial.

De las contingencias Protegidas por el Seguro

Artículo 191: Contingencia protegida. La contingencia protegida por el Seguro es la condición grave de salud de un niño o niña. Constituyen una condición grave de salud las siguientes:

- a) Cáncer.
- b) Trasplante de órgano sólido y de progenitores hematopoyéticos.
- c) Fase o estado terminal de la vida.
- d) Accidente grave con riesgo de muerte o de secuela funcional grave y permanente.

En los casos de las letras a), b) y c) serán causantes del beneficio los niños y niñas mayores de un año y menores de dieciocho años de edad. En el caso de la letra d) serán causantes del beneficio los niños y niñas mayores de un año y menores de quince años de edad.

TITULO XLXIX

Actualización Protocolo Riesgos Psicosociales y nivel riesgo evaluación

Artículo 192 :

En el mes de noviembre de 2017, el Ministerio de Salud actualizó el Protocolo de Vigilancia de Riesgos Psicosociales en el Trabajo (**Resolución exenta nº1.433**)

MODIFICACIONES:

Respecto del **lugar de trabajo:**

Se reduce la cantidad de categorías de riesgo desde cinco (sin riesgo, riesgo medio, riesgo alto 1, 2 y 3) a tres (bajo, medio y alto).

Niveles de riesgo (2013)

- Sin riesgo
- Riesgo medio
- Riesgo alto nivel 1
- Riesgo alto nivel 2
- Riesgo alto nivel 3



Niveles de riesgo (2017)

- Riesgo bajo
- Riesgo medio
- Riesgo alto

Respecto **al nivel de riesgo de cada dimensión:**

Ahora para calcular el nivel de riesgo de cada dimensión, se utiliza la siguiente asignación de puntuación:

- Punto de riesgo: (+1) Cuando una dimensión obtiene más del 50% de prevalencia en riesgo alto.
- Punto de seguridad: (-1) Cuando una dimensión obtiene más del 50% de prevalencia en riesgo bajo.
- Punto neutro: (0): Cuando una dimensión no cumple ninguno de los criterios anteriores..

Respecto al **nivel de riesgo del lugar de trabajo:**

El nivel de riesgo resultante del lugar de trabajo se obtendrá a partir de la sumatoria simple de los puntajes de cada una de las cinco dimensiones del cuestionario:

- Resultado entre (-5) y 0 puntos: Riesgo Bajo
- Resultado entre (+1) y (+3) puntos : Riesgo Medio
- Resultado de (+4) y (+5) puntos: Riesgo Alto

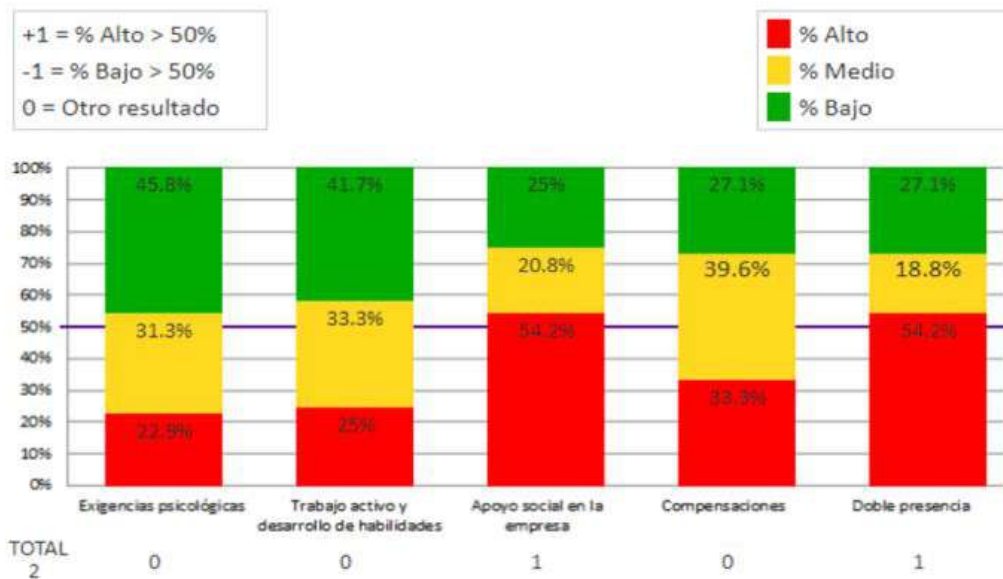

| Nivel de riesgo | | |
|-----------------|------------|------------|
| Bajo | Medio | Alto |
| De -5 a 0 | De +1 a +3 | De +4 a +5 |

Los **plazos de reevaluación** se amplían, quedando de la siguiente manera:

- Riesgo bajo: 4 años
- Riesgo medio: 2 años
- Riesgo alto: 2 años



TÍTULO XLXX

DECRETO N° 4. FACTORES DE RIESGO DE LESIÓN MUSCULO ESQUELÉTICA EXTREMIDADES SUPERIORES

Artículo 193 Para efectos de los factores de riesgo de lesión musculo esquelética de extremidades superiores, las siguientes expresiones tendrán el significado que se indica:

- a) **Extremidades Superiores:** Segmento corporal que comprende las estructuras anatómicas de hombro, brazo, antebrazo, codo, muñeca y mano.

- b) **Factores biomecánicos:** Factores de las ciencias de la mecánica que influyen y ayudan a estudiar y entender el funcionamiento del sistema musculo esquelético entre los cuales se encuentran la fuerza, postura y repetitividad.

- c) **Trastornos musculo esqueléticos de las extremidades superiores:** Alteraciones de las unidades músculo-tendinosas, de los nervios periféricos o del sistema vascular.

- d) **Ciclos de trabajo:** Tiempo que comprende todas las acciones técnicas realizadas en un período de tiempo que caracteriza la tarea como cíclica. Es posible determinar claramente el comienzo y el reinicio del ciclo con las mismas acciones técnicas.

- e) **Tarea:** Conjunto de acciones técnicas utilizadas para cumplir un objetivo dentro del proceso productivo o la obtención de un producto determinado dentro del mismo.

- f) **Fuerza:** Esfuerzo físico realizado por el trabajador y observado por el evaluador según metodología propuesta en la Guía Técnica del Ministerio de Salud.



Artículo 194 El empleador deberá evaluar los factores de riesgo asociados a trastornos musculo esqueléticos de las extremidades superiores presentes en las tareas de los puestos de trabajo de su empresa, lo que llevará a cabo conforme a las indicaciones establecidas en la Norma Técnica que dictará al efecto el Ministerio de Salud mediante decreto emitido bajo la fórmula “Por orden del presidente de la República”.
Los factores de riesgo a evaluar son:

- Repetitividad de las acciones técnicas involucradas en la tarea realizada en el puesto de trabajo.
- Fuerza ejercida por el trabajador durante la ejecución de las acciones técnicas necesarias para el cumplimiento de la tarea.
- Posturas forzadas adoptadas por el trabajador durante la ejecución de las acciones técnicas necesarias para el cumplimiento de la tarea.

La presencia de estos factores de riesgo deberá ser evaluada mediante observación directa de la actividad realizada por el trabajador la que deberá contrastarse con las condiciones establecidas a continuación.

Repetitividad

| POSIBLES CONDICIONES OBSERVADAS |
|--|
| El ciclo de trabajo o la secuencia de movimientos son repetidos 2 veces por minuto o por más del 50% de la duración de la tarea. |
| Se repiten movimientos casi idénticos de dedos, manos, antebrazo por algunos segundos. |
| Existe uso intenso de dedos, mano o muñeca. |
| Se repiten movimientos de brazo-hombro de manera continua o con pocas pausas. |
| Son aplicadas fuerzas con las manos para algún tipo de gesto que sea parte de la tarea realizada. |



Fuerza

| POSIBLES CONDICIONES OBSERVADAS |
|---|
| Se levantan o sostienen herramientas, materiales u objetos de más de: - 0.2 Kg. Por dedos (levantamiento con uso de pinza) - 2 Kg. Por mano |
| Se empuñan, rotan, empujan o traccionan herramientas o materiales, en que el trabajador siente Que necesita hacer fuerza importante. |
| Uso de controles en que la fuerza que ocupa el trabajador es percibida por éste como importante. |
| Uso de la pinza de dedos en que la fuerza que ocupa el trabajador es percibida como importante. |

Posturas Forzadas

| POSIBLES CONDICIONES OBSERVADAS |
|--|
| Existe flexión, extensión de la muñeca de manera sostenida en el tiempo durante el de trabajo. |
| Alternativa de la postura de la mano con la palma hacia arriba y la palma hacia abajo, utilizando agarre. |
| Movimientos forzados utilizando agarre con dedos mientras la muñeca es rotada, agarre con abertura amplia de dedos, o manipulación de objetos. |
| Movimientos del brazo hacia delante (flexión) o hacia el lado (abducción) del cuerpo hagan parte de los movimientos necesarios para realizar las tareas. |

Verificada alguna de las condiciones señaladas, deberá evaluarse para asignarle el nivel de riesgo correspondiente a la actividad, de acuerdo con lo establecido en la Norma Técnica referida.

Artículo 195 Corresponde al empleador eliminar o mitigar los riesgos detectados, para lo cual aplicará un programa de control, el que elaborará utilizando para ello la metodología señalada en la Norma Técnica referida.

Artículo 196 El empleador deberá informar a sus trabajadores sobre los factores a los que están expuestos, las medidas preventivas y los métodos correctos de trabajo pertinentes a la actividad que desarrollan. Esta información deberá realizarse a las personas involucradas, cada vez que se asigne a un trabajador a un puesto de trabajo que implique dichos riesgos y cada vez que se modifiquen los procesos productivos o los lugares de trabajo.

La información a los trabajadores deberá constar por escrito y contemplar los contenidos mínimos establecidos en la referida Norma Técnica del Ministerio de Salud, dejando constancia de su realización.

A continuación, se detalla en tabla resumen las medidas de control:

TABLA RESUMEN MEDIDAS DE CONTROL INGENIERILES Y ADMINISTRATIVAS

| Factor de riesgo | Características | Medidas de Control Ingenieriles | Medidas de Control Administrativas |
|------------------|---|--|--|
| FUERZA | <ul style="list-style-type: none"> ■ Se levantan o sostienen herramientas, objetos de peso > a 2 kg. ■ Se toman, accionan, empujan, rotan o tiran herramientas, elementos, piezas u otros objetos con una fuerza determinada. ■ Empleo de agarre con dedos en pinzas de herramientas, materiales, piezas, objetos, etc. | <ul style="list-style-type: none"> ■ Apoyo de herramientas con accionamiento electro neumático, eléctrico o hidráulico, para sustituir la fuerza muscular en el agarre. ■ Hacer uso de la gravedad para desplazar objetos. ■ Uso de correas transportadoras para el traslado de materiales. ■ Uso de medios autosoportantes de herramienta de mano (tecles, imanes, etc.). ■ Uso de medios autosoportantes de herramienta de mano (tecles, imanes, etc.). | <ul style="list-style-type: none"> ■ Uso de pausas para recuperación de músculos como medida provisoria a la medida ingenieril definitiva. ■ Rotación o alternancia de puestos previo análisis de la exigencia músculoesquelética a fin de lograr la utilización de grupos musculares diferentes. ■ Planificación adecuada del Mantenimientos de equipos y herramientas. |
| | <ul style="list-style-type: none"> ■ Ciclo de trabajo se repite al menos 2 veces/minuto o bien más del 50% del ciclo de trabajo. ■ Movimientos idénticos de las extremidades superiores en cortos periodos de tiempo. ■ Uso intenso de manos, brazos y hombros de manera continua sin o con pocas pausas. | <ul style="list-style-type: none"> ■ Automatización en tareas repetitivas. ■ Combinar/Eliminar acciones técnicas inútiles. ■ Tener control sobre la velocidad de la cinta transportadora. ■ Uso de buenas técnicas de trabajo (ej: revisión múltiple de productos). ■ Análisis y Rediseño de líneas de proceso para racionalizar el flujo de trabajo y movimientos. | <ul style="list-style-type: none"> ■ Flexibilidad en el ritmo de trabajo. ■ Tomar pausas, micropausas, para reducir el tiempo de exposición. ■ Aumentar dotación. ■ Rotación o alternancia de puestos previo análisis de la exigencia músculoesquelética a fin de lograr la utilización de grupos musculares diferentes. |

| | | | |
|----------------|---|---|--|
| POSTURA | <ul style="list-style-type: none"> ■ Postura de palma de mano hacia arriba y hacia abajo en forma alternada con agarre. ■ Existe flexo-extensión y/o desviaciones laterales de la muñeca con agarre. ■ Movimientos forzados de agarre con dedos con muñeca rotada, agarre con abertura de dedos o manipulación de materiales. ■ Movimiento de brazos hacia delante o hacia el lado. | <ul style="list-style-type: none"> ■ Rediseño de los mangos de herramientas (curvos en vez de rectos) manejados por ambas manos. ■ Rediseño de puestos de trabajo: Uso de superficies ajustables. Uso de Planos de trabajo inclinables, Reducir el alcance acercando los objetos al trabajador). ■ Uso o implementación de herramientas eléctricas o neumáticas rotatorias, para evitar reducir acciones de torque mediante el uso de las manos, Proporcionar sillas adecuadas para trabajar sentado o de pie. | <ul style="list-style-type: none"> ■ Uso de pausas para recuperación de músculos como medida provisoria a la medida ingenieril definitiva. ■ Rotación o alternancia de puestos, previo análisis de la exigencia músculoesquelética a fin de lograr la utilización de grupos musculares diferentes. ■ Posibilidades de mantener una movilidad corporal periódica a fin evitar posturas estáticas. ■ Mejoramiento del método o técnica de trabajo a fin de reducir/eliminar acciones de transferir objetos de una mano a otra. |
|----------------|---|---|--|

| Factor de riesgo | Características | Medidas de Control Ingenieriles | Medidas de Control Administrativas |
|--------------------|---|---|---|
| AMBIENTALES | <ul style="list-style-type: none"> ■ Exposición a vibración. ■ Existe exposición a frío o calor. ■ Insuficientes niveles de iluminación. | <ul style="list-style-type: none"> ■ Aislar las fuentes de vibración. ■ Mantenimiento adecuado de los equipos para reducir la vibración (alineamientos de ejes). ■ Mantener fuentes de calor locales. ■ Uso de ropa térmica adecuada para el entorno. ■ Uso de herramientas provistas de material aislante. ■ Implementación de sistemas de ventilación y de control de fuentes de calor radiante. ■ Asegurar hidratación según tarea. ■ Instalación de sistemas de iluminación según requerimientos de la tarea, según D.S N° 594. | <ul style="list-style-type: none"> ■ Evitar estar sentado o de pie sobre plataformas vibratorias. ■ Reducir la exposición mediante pausas. ■ Disponibilidad de dispensadores con agua. ■ Rotación a otras tareas sin exposición a vibración. ■ Reducir la exposición al frío haciendo pausas en lugares acondicionados (trabajo/descanso). |

| | | | |
|-------------------------|---|--|--|
| ORGANIZACIONALES | <ul style="list-style-type: none"> ■ Monotonía en las tareas (poca variación). ■ No existen pausas. ■ Falta de periodos de recuperación. ■ Sin rotaciones. ■ Ritmo de trabajo impuesto por la línea. | <ul style="list-style-type: none"> ■ Sistemas de control a disposición del operador. ■ Entrenar a los trabajadores en diversas tareas (operarios multivalentes o polifuncionales). | <ul style="list-style-type: none"> ■ Uso de pausas para recuperación de músculos como medida provisoria a la medida ingenieril definitiva. ■ Rotación o alternancia de puestos, previo análisis de la exigencia musculoesquelética a fin de lograr la utilización de grupos musculares diferentes. ■ Dosificar la exigencia musculoesquelética de acuerdo a frecuencia, fuerza, N° trabajadores, etc. ■ Posibilidades de mantener una movilidad corporal periódica a fin evitar posturas estáticas. ■ Asegurar que el ritmo y exigencias del trabajo sean apropiados. |
|-------------------------|---|--|--|

TÍTULO XLXXI

ACERCA DEL COVID 19 (CORONAVIRUS) EN LA EMPRESA

Artículo 197: Del Procedimiento de limpieza y sanitización en el lugar de trabajo y vehículos

INSUMOS Y EQUIPOS REQUERIDOS

• *Equipo de Protección personal:* Guantes plásticos, mascarillas, gafas • Amonio Cuaternario • Cubetas • Baldes • Cepillo y Esponja • Fumigadores • Paños • Bomba fumigadora • Roceador

MANEJO DE LIQUIDOS Y DESINFECTANTES

Toda superficie como pasamanos, apoya brazos, manilla de puertas, cabecera, paquetera, oficinas, ascensores, escritorios etc. requiere de limpieza previa y desinfección con el fin de prevenir el desarrollo de procesos infecciosos. Es importante usar guantes, mascarilla y gafas para el manejo de estos líquidos y en caso de salpicadura en ojos y mucosas lavar con abundante agua y notificar de inmediato al área de prevención.



APLICACIÓN

El funcionario de limpieza y Conductor, según el lugar donde sea asignado, tiene la siguiente responsabilidad:

1. Mantener el interior de los lugares de trabajo, vehículos y las superficies en buenas condiciones higiénicas, sanitarias y de seguridad, como exigencia mínima, una vez al día.

PROCEDIMIENTO BÁSICO

SACUDIR: Procedimiento mediante el cual se remueve el polvo depositado sobre las superficies. Puede realizarse con un paño seco o un paño humedecido sólo con agua. Se dobla el paño en una serie de cuadros para proporcionar mayor cantidad de caras limpias. Se realizan pasadas rectas tanto en sentido horizontal como vertical, desde los extremos hasta el centro, comenzando por la parte más alta. No sacudir nunca el paño con el cual se quita el polvo.

LAVAR: Procedimiento mediante el cual se remueve la suciedad con agua y detergente. La operación de lavar consiste en:

- a) quitar la suciedad mediante lavado.
- b) enjuagar.
- c) secar.

Para lavar debe utilizarse el paño previamente escurrido, evitando así salpicar, realizando movimientos circulares o lineales superponiendo las pasadas. Para el enjuague y secado realizar movimientos superponiendo las pasadas, cubriendo así toda el área, luego secar con un paño seco. Al finalizar controlar la tarea asegurándose que no quedaron manchas o franjas sin limpiar o secar. El cambio de agua varias veces nos asegura una limpieza adecuada.

BARRER: Procedimiento mediante el cual se remueve del piso los residuos y el polvo. El barrido al inicio de la tarea nos permite, además de arrastrar la suciedad, una recorrida por el área observando las condiciones de ésta, para así planificar mejor el trabajo.

LIMPIEZA ESPECÍFICA: (Desinfectante) Amonio Cuaternario El amonio cuaternario es un limpiador desinfectante que tiene un amplio espectro de eliminación de microorganismos como: virus, bacterias, hongos, etc. Tiene un importante efecto residual, es decir, permanece activo después de la aplicación conservando sus propiedades por mucho más tiempo. El amonio cuaternario no es corrosivo, presenta un alto poder de penetración y no libera vapores irritantes. Puede ser aplicado sobre superficies de paredes, pisos y techos, para desinfección de equipos y utensilios, vehículos de transporte, baños de pies y manos, entre otros.



PROCEDIMIENTO:

- Disolución, 1 parte de Amonio Cuaternario por 5 partes de agua, en recipiente tipo balde.

APLICACIÓN:

- Manilla de Puertas
- Pasamanos
- Escritorios
- Baños
- Oficinas
- Pasillos
- Ascensores
- Apoyo Brazos
- Apoya Pies
- Cabeceras
- Guanteras (vehículos)
- Volante y Tablero Bus o vehículos menores de la empresa.
- Etc.

MANEJO DE RESIDUOS: Los residuos y elementos utilizados se clasificarán de dos formas, contaminados y comunes, los primeros van clasificados para su posterior tratamiento según corresponda, los segundos en una bolsa de basura para su posterior desecho.

Artículo 198: DE LA OBLIGACIÓN DE INFORMAR LOS RIESGOS SOBRE EL COVID 19

1. Medidas preventivas generales a tomar en lugares de trabajo para disminuir riesgo de contagio de Covid-19

Cuando los coronavirus se transmiten en humanos, el contagio se produce generalmente por vía respiratoria, a través de las gotitas respiratorias que las personas producen cuando tosen, estornudan o hablan y por transmisión por contacto directo.

Como es sabido la supervivencia de virus sobre las distintas superficies, puede ser de varias horas, siendo un foco permanente de contagio entre los trabajadores y a través de estos a sus familias.

En el contexto de la pandemia de COVID-19, se recomienda para todos los lugares de trabajo, informar a los trabajadores y trabajadoras sobre:

Las vías de transmisión, signos y síntomas, acciones si presenta síntomas, medidas preventivas, uso de elementos de protección personal en caso que corresponda, los protocolos existentes para prevenir o reducir la probabilidad de contagio, estos disponibles en www.minsal.cl; además de las disposiciones establecidas por la Dirección del Trabajo y la Superintendencia de Seguridad Social en estas materias.

| Riesgos | Consecuencias | MEDIDAS PREVENTIVAS |
|---|----------------------------------|---|
| 1.- Exposición en general a agente Covid-19 | Contagio Covid-19 (Corona Virus) | <ul style="list-style-type: none"> ✓ Lavado frecuente de manos. ✓ Estornudar o toser con el antebrazo o en pañuelo desechable. ✓ Mantener distancia social de un metro como mínimo. ✓ Evitar tocarse con las manos los ojos, la nariz y la boca. ✓ No compartir artículos de higiene ni de alimentación. ✓ Evitar saludar con la mano o dar besos. ✓ Mantener ambientes limpios y ventilados. ✓ Estar alerta a los síntomas del COVID-19: fiebre sobre 37,8°, tos, dificultad respiratoria (*), dolor de garganta, dolor muscular, dolor de cabeza. <p>(* En caso de dificultad respiratoria acudir a un servicio de urgencia, de lo contrario llamar a SALUD RESPONDE.</p> |
| 2.- Exposición en el lugar de trabajo a agente Covid-19 | Contagio Covid-19 (Corona Virus) | <ul style="list-style-type: none"> ✓ Mantener ambientes limpios y ventilados. ✓ La limpieza y desinfección de los lugares de trabajo, deberá realizarse de acuerdo con las orientaciones para el proceso de limpieza y desinfección de espacios de uso público y lugares de trabajo indicadas en el "Protocolo de Limpieza y Desinfección de Ambientes - Covid-19" del Ministerio de Salud. (La empresa debe incluirlo detallado) ✓ Las superficies y los objetos deben limpiarse regularmente: escritorios, mesas, teléfonos, teclados, casilleros, dispensadores de agua, entre otros. ✓ Realizar desinfección del medio de transporte (buses de acercamiento, vehículos y/o camionetas) cada vez que se realice traslado de trabajadores/trabajadoras. ✓ Realizar limpieza y desinfección de casino y comedor posterior al uso de estos. ✓ Reforzar la higiene de los baños con el fin de evitar la presencia de residuos de orina, heces y otros fluidos corporales. ✓ Promover y dar acceso a lavado de manos por parte de trabajadores y trabajadoras, visitas, contratistas y clientes. |



Artículo 199: INFORMACIÓN GENERAL COVID 19 (PROTOCOLO EMPRESA)

1. DEFINICIONES

- **Brote:** Un brote es cuando una enfermedad aparece a una tasa más alta de lo normal. Los términos epidemia y pandemia a menudo se usan para describir la magnitud o la naturaleza de un brote o una serie de brotes. En otras palabras, piensa en el brote como el componente básico de varios otros términos relacionados con el coronavirus.

- **Coronavirus:** El coronavirus en realidad no es un tipo de virus; es una gran familia de virus que también incluye SARS y otras enfermedades respiratorias menores a mayores. Los coronavirus pueden propagarse entre animales y personas, como hemos visto con esta cepa actual. El término “corona”, que proviene de una raíz latina que significa corona o anillo de luz, se refiere a la forma del virus bajo un microscopio.



- **COVID-19:** COVID-19 es la cepa específica de coronavirus responsable de la epidemia actual. El acrónimo, proporcionado por la Organización Mundial de la Salud, significa “enfermedad por coronavirus 2019”, que se refiere al año en que se detectó el virus por primera vez.
- **Distanciamiento Social:** Una forma de prevenir la propagación de enfermedades contagiosas, como lo sugiere la Organización Mundial de la Salud, es el “distanciamiento social”, que no significa que las personas se queden en casa. Significa mantener una cantidad generosa de espacio personal, aproximadamente de un metro con cualquier persona que esté tosiendo o estornudando. Esto evitará que inhale la mayoría de las gotas expulsadas al toser o estornudar, lo que puede transmitir el virus.
- **Emergencia de salud Pública:** Una emergencia de salud pública es una designación oficial hecha por un organismo gubernamental. Se llama de diferentes maneras según el país, y es promulgada por diferentes grupos en el mismo. En Estados Unidos, el secretario del Departamento de Salud y Servicios Humanos determina una emergencia de salud pública (PHE). Dicha designación puede ayudar al gobierno a acceder a fondos y recursos especiales para abordar la emergencia. Del mismo modo, una emergencia de salud pública de interés internacional (PHEIC) es una designación global más amplia que puede determinar la Organización Mundial de la Salud. La OMS designó al nuevo coronavirus como PHEIC a fines de enero de 2020.
- **Epidemia:** Una epidemia es una situación en la que una enfermedad se propaga rápidamente entre muchas personas y en una concentración más alta de lo normal. Sin embargo, se propaga a menor escala que una pandemia. El brote global de COVID-19 se considera una epidemia, aunque los gobiernos y las comunidades médicas temen que pueda convertirse en una pandemia.

- **Pandemia:** Una pandemia es una propagación mundial de una enfermedad. Este es un orden de magnitud más alto que una epidemia. El término “epidemia global” es esencialmente otra forma de decir pandemia, aunque la designación de “pandemia” tiene cierto peso retórico entre las organizaciones mundiales de salud. La última pandemia fue el brote de H1N1 en 2009, y la OMS está debatiendo si existe un solo significado de la palabra en un contexto moderno.

2. MEDIOS DE CONTAGIO

CÓMO SE CONTAGIA EL CORONAVIRUS

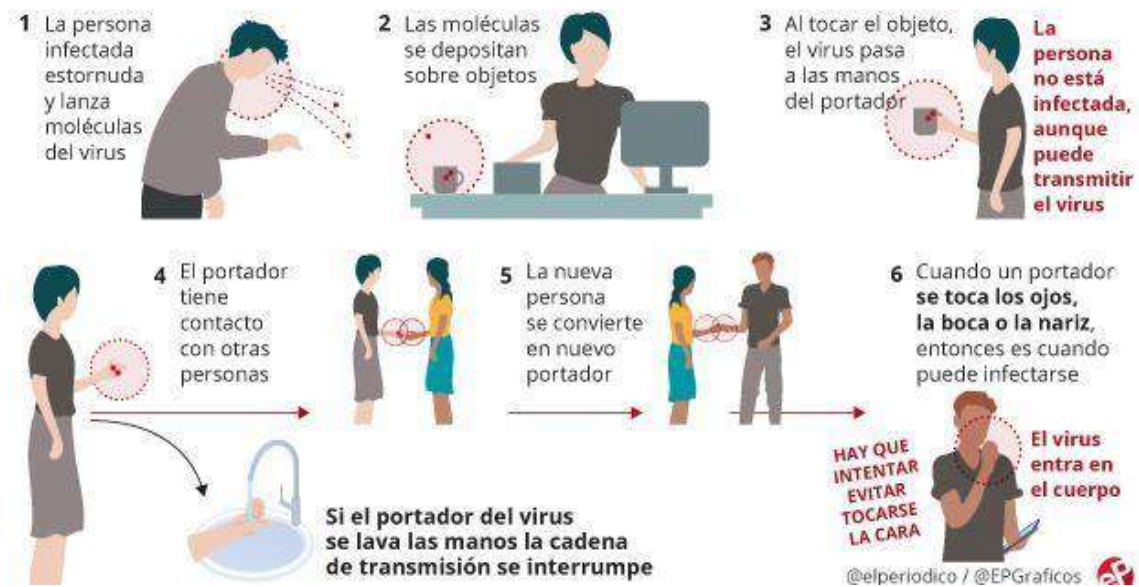

3. MEDIDAS PREVENTIVAS.





Cuidados en el lugar de trabajo

- Desinfecta tu escritorio, teléfono, teclado, herramientas, equipos y cualquier utensilio de uso común, al inicio de tu jornada y cada vez que otra persona intervenga.
- Lávate o desinfectate las manos y promueve que las visitas o personas externas lo hagan cada vez que manipulen elementos de uso común.
- Si presentas síntomas leves, parecidos a un resfriado común, ocupa mascarilla en tu lugar de trabajo.
- Si presentas síntomas más severos, como tos seca y fiebre, dar aviso de inmediato a tu jefe directo para activar protocolo y la atención médica correspondiente en centro de salud más cercano o mutualidad.
- Si estás trabajando o compartiendo con una persona que tose, estornuda y tiene fiebre, mantén una distancia de al menos 1 metro.
- Evita tocarte los ojos, la nariz o la boca después de haber tenido contacto con superficies que pudieran estar contaminadas, por ejemplo, después de utilizar transporte público.

4. SINTOM

Síntomas por Coronavirus

CORONAVIRUS
COVID-19

Los **síntomas** son:



**Fiebre
sobre 38°**



Tos



**Dificultad
para respirar**
(a diferencia
de un resfriado)

Teniendo los **tres primeros síntomas**,
hay que **acudir al médico**.

5. DIFERENCIA COVID-19 - RESFRIADO - GRIPE

Diferencia los síntomas del **CORONAVIRUS**, la **GRIPE** y el **RESFRIADO**

| SÍNTOMAS | CORONAVIRUS | GRIPE | RESFRIADO |
|--------------------------|------------------|------------------|-------------|
| FIEBRE | FRECUENTE | FRECUENTE | INFRECUENTE |
| FATIGA | A VECES | FRECUENTE | A VECES |
| TOS | FRECUENTE (seca) | FRECUENTE (seca) | SUAVE |
| ESTORNUDOS | NO | NO | FRECUENTE |
| DOLOR MUSCULAR | A VECES | FRECUENTE | FRECUENTE |
| MOCOS | INFRECUENTE | A VECES | FRECUENTE |
| CONGESTIÓN | INFRECUENTE | A VECES | FRECUENTE |
| DOLOR GARGANTA | A VECES | A VECES | FRECUENTE |
| DIARREA | INFRECUENTE | A VECES (niños) | NO |
| DOLOR CABEZA | A VECES | FRECUENTE | INFRECUENTE |
| DIFICULTAD PARA RESPIRAR | A VECES | NO | NO |



6. ¿QUE HACER SI PRESENTO SÍNTOMAS EN EL TRABAJO?

- ✓ La persona no debe asistir a trabajar si tiene estos síntomas: fiebre, tos seca, dificultad para respirar. Aplicar lo mismo en caso de tener algún cercano o familiar con contagio del virus para y realizar el respectivo chequeo para descartar el contagio.
- ✓ En caso de presentar síntomas, debe informar inmediatamente al jefe directo y dirigirse a un centro de salud para ser evaluado por un especialista siempre y cuando tenga antecedentes de viajes recientes o haya tenido contacto con persona confirmada con coronavirus. Si está en el trabajo, será derivado al centro de salud de la mutualidad que corresponda
- ✓ , El jefe directo informará la situación al área de Personas, la cual tomará contacto con el trabajador para darle el apoyo necesario
- ✓ , En caso de que el trabajador sea sometido al examen de coronavirus y se conozcan los resultados (entre 24 a 48 horas)
- ✓ Si es negativo, el trabajador deberá informar a su jefe y al área de Personas para evaluar los tiempos de reintegración a sus funciones una vez que se haya recuperado, siguiendo los protocolos de las autoridades.
- ✓ Si es positivo, deberá seguir el protocolo de las autoridades de salud.

TITULO XLXXII

DE ACUERDO CON LO ESTIPULADO EN LA LEY N° 21.220 QUE REGULA EL TRABAJO A DISTANCIA Y TELETRABAJO.

Esto debido a los cambios del contexto laboral actual que se ha generado por la situación de salud pública que afrontamos como país. Las responsabilidades de gestionar el correcto desarrollo e implementación de lo requerido en la Ley N° 21.220 que Regula el Trabajo a Distancia y Teletrabajo, recaen de manera directa en el empleador.

Se consideró para el desarrollo de la guía el Decreto Supremo N° 18 Aprueba el Reglamento del artículo 152 Quáter M del Código del trabajo (que se encuentra en revisión), que establecerá condiciones específicas de seguridad y salud en el trabajo a que deberán sujetarse los trabajadores que prestan servicios a distancia o teletrabajo, de acuerdo con los principios y condiciones de la Ley N° 16.744. Según lo señalado por el Ministerio del Trabajo y Previsión Social el plazo final de implementación del Reglamento es el 31 de diciembre de 2020.

Terminología:

Teletrabajo: Se denomina teletrabajo si los servicios son prestados mediante la utilización de medios tecnológicos, informáticos o de telecomunicaciones o si tales servicios deben reportarse mediante esos medios.

Artículo 200: El empleador debe

- Entregar a cada trabajador en modalidad de teletrabajo el Instrumento de autoevaluación de riesgos en teletrabajo de Mutual de Seguridad CChC.
- Elaborar y adecuar la matriz de identificación de peligros y evaluación de riesgos (Matriz IPER) de teletrabajo de Mutual de Seguridad CChC. El empleador debe definir qué actividades se incluirán en el proceso de teletrabajo.
- Revisar al menos anualmente la matriz de identificación de peligros y evaluación de riesgos de su empresa.
- Comunicar al trabajador las condiciones de seguridad y salud que el puesto de trabajo debe cumplir.
- Confeccionar un programa de trabajo de los resultados de la matriz IPER. El programa debe ser evaluado de manera anual, analizando la eficacia de las acciones y se debe disponer de las medidas de mejora continua que se requieran.

- Informar por escrito los riesgos que entrañan sus labores, medidas preventivas y métodos de trabajo correctos.

- La matriz IPER debe ser informada a Mutual de Seguridad CChC a través de la sucursal virtual.

Efectuar una capacitación al trabajador acerca de las principales medidas de seguridad y salud que debe tener presente para desempeñar las labores pactadas.

- Una vez evaluados los riesgos del puesto de trabajo, el empleador deberá proporcionar a sus trabajadores, los equipos y elementos de protección personal adecuados.

Artículo 201: El trabajador debe:

- Completar el Instrumento de autoevaluación de riesgos en teletrabajo de Mutual de Seguridad CChC, de manera fidedigna.

- Reportar a su empleador el instrumento de autoevaluación de riesgos en modalidad de trabajo a distancia o teletrabajo.

- Ejecutar las medidas del programa de trabajo en su lugar de trabajo, relacionadas a sus riesgos.

- Observar una conducta de cuidado de su seguridad y salud en el trabajo, procurando con ello evitar, igualmente, que el ejercicio de su actividad laboral pueda afectar a su grupo familiar y demás personas cercanas a su puesto de trabajo.

- Cuando sea aplicable utilizar los elementos de protección personal cuando existan riesgos que no hayan podido evitarse según la jerarquía de controles y metodologías establecidas por el empleador.

TITULO XLXXIII

VIGENCIA DEL REGLAMENTO INTERNO DE ORDEN, HIGIENE Y SEGURIDAD

Artículo 200: El presente reglamento tendrá una vigencia de un año, a contar del 15 de Octubre del año 2020, pero se entenderá prórroga automáticamente, si no ha habido observaciones por parte del Departamento de Prevención de Riesgos, del Comité Paritario, o a falta de éstos, de la empresa o los trabajadores.

DISTRIBUCIÓN:

SEREMI

Dirección del Trabajo (Inspección del Trabajo Jurisdiccional)

Trabajadores de la Empresa

Mutual de seguridad